



19 APR. 2011

Nell'anno **duemilaundici**, addì **19 aprile** alle ore **15.50**, presso l'Aula degli Organi Collegiali, si è riunito il Consiglio di Amministrazione, convocato con nota rettorale prot. n. 0026584 del 14.04.2011, per l'esame e la discussione degli argomenti iscritti al seguente ordine del giorno:

..... **OMISSIS**

Sono presenti: il **rettore**, prof. Luigi Frati; il **prorettore**, prof. Francesco Avallone; i consiglieri: prof. Aldo Laganà, prof. Giorgio Graziani, prof. Massimo Moscarini, prof. Maurizio Saponara (entra alle ore 16.35), prof. Antonio Mussino, prof. Maurizio Barbieri, prof.ssa Roberta Calvano, prof. Marco Merafina, prof. Marco Biffoni (entra alle ore 15.55), dott. Roberto Ligia, sig. Sandro Mauceri, sig. Marco Cavallo, sig.ra Paola De Nigris Urbani, dott. Matteo Fanelli, dott. Pietro Lucchetti, dott. Paolo Maniglio (entra alle ore 16.06), sig. Gianfranco Morrone, sig. Giuseppe Romano; il **direttore generale**, Carlo Musto D'Amore, che assume le funzioni di segretario.

È assente giustificato: dott.ssa Francesca Pasinelli.

Il **presidente**, constatata l'esistenza del numero legale, dichiara l'adunanza validamente costituita e apre la seduta.

..... **OMISSIS**

D. 81/11

App. Cont. 3/11



19 APR. 2011

SAPIENZA UNIVERSITÀ DI ROMA
Ripartizione V Ragioneria
Settore I Bilancio e Programmazione Finanziaria

AC

SPESE VINCOLATE ESERCIZIO FINANZIARIO 2011

Il Presidente ricorda che, in sede di approvazione del bilancio di previsione 2011, è emersa l'esigenza di vincolare alcuni conti di uscita in corrispondenza delle entrate ritenute di incerta realizzazione in termini temporali, così come richiamato dal Collegio dei Sindaci che, nella relazione al bilancio, ha precisato: *"le criticità presenti in talune voci dell'entrata richiedono, ad avviso del Collegio, che, come per il passato, in sede di deliberazione del bilancio preventivo 2011 si proceda ad individuare le voci di spesa da subordinare all'effettivo incasso delle entrate di incerta e problematica acquisizione come quelle del conto 1.5.1.1 "Alienazione di beni immobili e cessione di diritti reali" e del conto 3.1.1.6 "Recuperi emolumenti vari corrisposti al personale"*.

Si ricorda, infatti, che nel bilancio di previsione 2011 sul conto di entrata 1.5.1.1 "Alienazione di beni immobili" sono stati allocati € 17.217.523,00 riferiti alla prevista alienazione dell'immobile denominato "Madonna delle rose", per la cui vendita è stata disposta la emanazione di un apposito bando di gara sulla base del valore determinato dalla Ripartizione VII – Edilizia, applicando i criteri comunicati dal Settore Urbanistico del Comune di Fonte Nuova.

L'ulteriore voce che presenta le medesime criticità si riferisce al conto di entrata 3.1.1.6 "Recuperi emolumenti vari corrisposti al personale" per la quota di € 4.450.000,00 attesa quale rimborso dovuto dall'Azienda Policlinico per la spesa del personale cosiddetto "ex prefettato".

Pertanto, l'importo totale delle entrate ritenute di problematica acquisizione risulta pari a € 21.667.523,00.

La Commissione Bilancio, riunitasi in data 11 aprile 2011, nell'effettuare una accurata disamina su tutti i conti di uscita del bilancio di previsione 2011, ha individuato quelli su cui ipotizzare l'apposizione dei vincoli per il suddetto importo, escludendo le voci relative a spese fisse e incompressibili.

In via preliminare si è proceduto all'acquisizione dell'aggiornamento del costo medio del personale, ricalcolato al mese di gennaio 2011, da cui è scaturita una nuova elaborazione della programmazione del personale, a

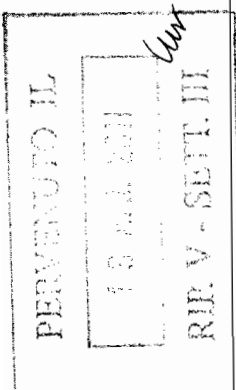



SAPIENZA
UNIVERSITÀ DI ROMA

Consiglio di
Amministrazione

Seduta del

19 APR. 2011

cura dell'Ufficio Statistico e Programmazione (cfr. allegato), da cui risulta un minor fabbisogno per il personale docente di € 8.954.000,00. Infatti, il costo medio di gennaio 2011 (cfr. allegato) risente dei pensionamenti che si sono verificati a tutto dicembre 2010 e delle assunzioni effettuate anch'esse a fine anno 2010.

Pertanto, la Commissione ha ritenuto di poter procedere all'apposizione del vincolo di € 8.954.000,00 sui conti riferiti agli assegni fissi dei professori e ricercatori.

Nel corso dell'anno verrà comunque effettuato un attento monitoraggio della spesa indispensabile al permanere del vincolo.

Sulla base della citata analisi, la Commissione Bilancio ha, altresì, individuato gli ulteriori conti di uscita da vincolare per l'importo residuo di €12.713.523,00 (€ 21.667.523,00 - € 8.954.000,00):

- 1.2.1.1 Supplenze e affidamenti personale docente interno e oneri a carico ente € 7.780,00
- 1.2.1.2 Supplenze e affidamenti personale docente esterno e oneri a carico ente € 4.267,00
- 1.2.2.1 Contratti personale docente e oneri a carico ente € 70.000,00
- 1.2.3.1 Contratti assegni di ricerca € 420.000,00
- 1.2.4.4 Fondo accant.to liquidazione lettori madre lingua € 150.000,00
- 1.2.6.2 Collaboratori per corsi intensivi di recupero e sostegno e oneri carico ente € 6.043,00
- 1.2.6.3 Collaboratori per corsi a distanza, orientamento e tutorato e oneri carico ente € 11.863,00
- 1.4.1.1 Equo indennizzo al pers. per infermità ed infortuni € 100.000,00
- 1.4.3.2 Altre spese per il personale (quota INAIL) € 1.600.000,00
- 2.2.4.2 Materiale di consumo per scorte di magazzino € 100.000,00
- 2.2.5.1 Spese postali e spedizioni € 100.000,00
- 2.2.8.1 Spese per pubblicazione e stampe € 100.000,00
- 2.4.2.1 Energia elettrica € 200.000,00
- 2.4.3.1 Acqua e gas € 150.000,00

SAPIENZA UNIVERSITÀ DI ROMA
Ripartizione VI Ragioneria
Settore Bilancio e Programmazione Finanziaria

R



19 APR. 2011

- 3.1.1.1 Borse dottorato di ricerca € 300.000,00
- 3.1.2.1 Borse per scuole di specializzazione € 200.000,00
- 3.2.2.1 Programmi di mobilità e scambi culturali studenti € 200.000,00
- 5.1.1.1 Restituzione e rimborsi (Policlinico) € 3.875.000,00
- 5.1.2.1 Oneri contenzioso (rimborso INAIL collab. studenti) € 500.000,00
- 5.1.4.1 Fondo di riserva € 495.450,00
- 6.2.2.1 Manutenzione straordinaria € 700.000,00
- 6.2.2.2 Interventi per la sicurezza e l'energia € 300.000,00
- 6.3.2.1 Acquisto mobili ed altri arredi € 164.500,00
- 10.1.1.1 Contributo ordinario € 442.800,00
- 10.1.1.3 Contributi di laboratorio e biblioteche € 342.720,00
- 10.1.1.4 Contributi per scambi culturali € 193.500,00
- 10.1.1.5 Collaborazione studenti € 360.000,00
- 10.1.1.12 Contributi diversi € 560.000,00
- 10.2.1.1 Ricerca scientifica € 570.000,00
- 10.2.1.7 Trasferimenti per altri investimenti € 489.600,00

In particolare si ritiene utile precisare quanto segue.

In merito ai conti relativi alle borse sia di dottorato che di specializzazione, il vincolo ipotizzato non comporta alcuna riduzione di numero di borse per l'anno 2011 poiché il medesimo importo può trovare compensazione attraverso la riassegnazione dei fondi che verrà effettuata in concomitanza con l'approvazione del conto consuntivo 2010.

L'apposizione del vincolo sul conto 5.1.1.1 "Restituzione e rimborsi" per l'importo di € 3.875.000,00 si riferisce alla quota prevista nel bilancio 2011 da rimborsare all'Azienda Policlinico Umberto I per spese generali connesse all'occupazione degli spazi utilizzati per svolgere attività di ricerca e di didattica, poiché lo stesso è strettamente correlato alla realizzazione dell'entrata riferita al personale ex prefettato che l'Azienda Policlinico deve rimborsare all'Università.

SAPIENZA UNIVERSITÀ DI ROMA
Consiglio di Amministrazione
Seduta del 19 aprile 2011
Comitato di Controllo e Garanzia della Qualità

AR

UW



19 APR. 2011

Sul conto 5.1.2.1 "Oneri da contenzioso" il vincolo ipotizzato trova fondamento in quanto, in data 5 aprile 2011, è pervenuta all'Amministrazione una sentenza del Tribunale di Roma che ha condannato l'INAIL al pagamento a favore della Sapienza della somma di € 508.366,22, a seguito dell'accertata insussistenza del credito dell'INAIL relativamente alle "collaborazioni studentesche". Tale entrata, non prevista nel bilancio di previsione 2011, sarà introitata e messa a disposizione del conto 5.1.2.1 "Oneri da contenzioso".

Inoltre, il vincolo riferito al conto 10.2.1.7 "Trasferimenti per altri investimenti" riguarda i fondi da trasferire al Centro InfoSapienza per l'acquisto di hardware e software.

La Commissione, infine, nel condividere l'esigenza di monitorare costantemente l'andamento della gestione dell'anno 2011 al fine di verificare la sostenibilità dei vincoli, ha individuato, fin d'ora, l'ordine di priorità degli svincoli che si potranno rendere possibili a seguito dell'effettiva realizzazione delle entrate in argomento, sulle seguenti voci:

- Ricerca scientifica
- Trasferimenti per altri investimenti (Centro InfoSapienza)
- Programmi di mobilità e scambi culturali studenti
- Assegni di ricerca
- Contributi di laboratorio e biblioteche
- Collaborazioni studenti

Il Presidente invita il Consiglio a deliberare.

Allegati quale parte integrante:

Tabella riepilogativa vincoli su bilancio di previsione 2011

Tabella costo medio - gennaio 2011 - personale docente

Tabella A1 rielaborazione programmazione fabbisogno di personale docente 2011;

llw

SAPIENZA UNIVERSITÀ DI ROMA
Ripartizione Vi. Ragioneria
Settore I Bilancio e Programmazione Finanziaria

[Signature]



19 APR. 2011

..... OMISSIS

DELIBERAZIONE N. 81/11

IL CONSIGLIO

- **Letta la relazione istruttoria;**
- **Visto il bilancio di previsione per l'esercizio finanziario 2011;**
- **Vista la relazione del Collegio dei Sindaci al bilancio di previsione 2011;**
- **Vista la delibera del Consiglio di amministrazione del 29 marzo 2011, di approvazione del bilancio 2011;**
- **Considerata l'istruttoria effettuata dalla Commissione Bilancio, in data 11 aprile 2011, in merito alla individuazione delle spese da disporre a valere sugli effettivi incassi dei crediti di incerta e problematica acquisizione;**
- **Considerato quanto emerso nel corso del dibattito;**
- **Presenti e votanti n. 20: a maggioranza con i n. 19 voti favorevoli espressi nelle forme di legge dal rettore, dal prorettore, dal direttore generale e dai consiglieri: Barbieri, Biffoni, Calvano, Cavallo, Graziani, Laganà, Ligia, Mauceri, Merafina, Moscarini, Mussino, Fanelli, Lucchetti, Maniglio, Morrone, Romano e con il solo voto contrario del consigliere De Nigris Urbani**

DELIBERA

- **di autorizzare il vincolo sugli stanziamenti dei conti di uscita del bilancio di previsione 2011 di cui alla tabella allegata, nelle misure percentuali in essa indicate;**
- **di monitorare costantemente l'andamento della gestione al fine di rimodulare gli attuali vincoli in base alle esigenze che si dovessero determinare, dando priorità agli svincoli, in relazione alla realizzazione delle entrate, sulle seguenti voci:**
 - **Ricerca scientifica**
 - **Programmi di mobilità e scambi culturali studenti**
 - **Trasferimenti per altri investimenti (Centro InfoSapienza)**
 - **Assegni di ricerca**
 - **Contributi di laboratorio e biblioteche**
 - **Collaborazioni studenti**
 - **Contributo ordinario;**



Consiglio di
Amministrazione

Seduta del

19 APR. 2011

- di autorizzare l'Amministrazione a procedere, con specifici e motivati provvedimenti autorizzativi, ad eventuali svincoli che si rendessero necessari per esigenze gestionali improcrastinabili.

Letto, approvato seduta stante per la sola parte dispositiva.

IL SEGRETARIO
Carlo Musto D'Amore

IL PRESIDENTE
Luigi Frati

+++++

1.5.1.1.E
3.1.1.6E

IMPORTI DA VINCOLARE SU BILANCIO DI PREVISIONE 2011
 Alienazione di beni immobili e cessioni di diritti reali
 Recupero emolumenti vari corrisposti al personale (ex prefattati)

17.217.523,00
 4.450.000,00
 21.567.523,00

CONTI	DENOMINAZIONE	PREVISIONE 2011		IMPORTO VINCOLATO	IMPORTO DISPONIBILE SUL CONTO
1.1.1.1	Assegni fissi professori e ricercatori	258.365.340,00	2,52%	6.502.000,00	251.863.340,00
1.3.1.1	Oneri cliente per professori e ricercatori	97.403.730,00	2,52%	2.452.000,00	94.951.730,00
1.2.1.1	Supplenze e affidamenti personale docente interno e oneri a carico ente	77.804,00	10,00%	7.780,00	70.024,00
1.2.1.2	Supplenze e affidamenti personale docente esterno e oneri a carico ente	42.667,00	10,00%	4.267,00	38.400,00
1.2.2.1	Contratti personale docente e oneri a carico ente (810.467,00-110.000,00)	700.467,00	10,00%	70.000,00	630.467,00
1.2.3.1	Contratti assegni di ricerca	4.200.000,00	10,00%	420.000,00	3.780.000,00
1.2.4.4	Fondo accantonamento liquidazione lettori madre lingua	150.000,00	100,00%	150.000,00	0,00
1.2.6.2	Collaboratori per corsi intensivi di recupero e sostegno e oneri carico ente	60.433,00	10,00%	6.043,00	54.390,00
1.2.6.3	Collaboratori per corsi a distanza, orientam. e tutorato e oneri carico ente	118.629,00	10,00%	11.863,00	106.766,00
1.4.1.1	Equo indennizzo al personale per infermità ed infortuni	500.000,00	20,00%	100.000,00	400.000,00
1.4.3.2	Altre spese per il personale (quota INAIL)	2.350.000,00	68,09%	1.600.000,00	750.000,00
2.2.4.2	Materiale di consumo per scorte di magazzino	300.000,00	33,33%	100.000,00	200.000,00
2.2.5.1	Spese postali e spedizioni	450.000,00	22,22%	100.000,00	350.000,00
2.2.8.1	Spese per pubblicazione e stampe	301.000,00	33,22%	100.000,00	201.000,00
2.4.2.1	Energia elettrica	6.200.000,00	3,23%	200.000,00	6.000.000,00
2.4.3.1	Acqua e gas	1.150.000,00	13,04%	150.000,00	1.000.000,00
3.1.1.1	Borse dottorato di ricerca (da riassegnazione)	26.138.585,00	1,15%	300.000,00	25.838.585,00
3.1.2.1	Borse per scuole di specializzazione (da riassegnazione)	1.228.760,00	16,28%	200.000,00	1.028.760,00

Rip. VI Sett. I

RC

CONTI	DENOMINAZIONE	PREVISIONE 2011		IMPORTO VINCOLATO	IMPORTO DISPONIBILE SUL CONTO
3.2.2.1	Programmi di mobilità e scambi culturali studenti	2.142.500,00	9,33%	200.000,00	1.942.500,00
5.1.1.1	Restituzione e rimborsi (Policlinico)	5.393.700,00	71,84%	3.875.000,00	1.518.700,00
5.1.2.1	Oneri da contenzioso (rimborso INAIL collaborazioni studenti)	5.220.060,00	9,58%	500.000,00	4.720.060,00
5.1.4.1	Fondo di riserva	1.077.718,00	45,97%	495.450,00	582.268,00
6.2.2.1	Manutenzione straordinaria	7.020.390,00	9,97%	700.000,00	6.320.390,00
6.2.2.2	Interventi per la sicurezza e l'energia	1.500.000,00	20,00%	300.000,00	1.200.000,00
6.3.2.1	Acquisto mobili ed altri arredi	1.645.000,00	10,00%	164.500,00	1.480.500,00
10.1.1.1	Contributo ordinario	8.856.000,00	5,00%	442.800,00	8.413.200,00
10.1.1.3	Contributi di laboratorio e biblioteche	3.427.200,00	10,00%	342.720,00	3.084.480,00
10.1.1.4	Contributi per scambi culturali	1.290.000,00	15,00%	193.500,00	1.096.500,00
10.1.1.5	Collaborazione studenti	1.800.000,00	20,00%	360.000,00	1.440.000,00
10.1.1.12	Contributi diversi	1.575.650,00	35,54%	560.000,00	1.015.650,00
10.2.1.1	Ricerca scientifica	11.700.000,00	4,87%	570.000,00	11.130.000,00
10.2.1.7	Trasferimenti per altri investimenti	4.896.874,00	10,00%	489.600,00	4.407.274,00
				21.667.523,00	

O MISSIS

AR

Qualifiche	Costo medio x Dipendente (arrotondato)	Costo medio x Dipendente (arrotondato)
	Settembre 2010 + aumento 2010 3,09%	Gennaio 2011
Prof. Ordinari T.P.	130.555	127.022
Prof. Associati T.P. (1)	88.635	87.597
Ricercatori Univ. T.P.	64.125	61.835
Prof. Ordinari T.D.	88.804	81.279
Prof. Associati T.D. (1)	55.429	55.150
Ricercatori Univ. T.D.	46.623	46.613

Unità di personale cessato nel 2010 in classe apicale sul totale di ciascun ruolo		
Classe	N. Unità	% sul totale delle cessazioni
PO	146	61,34%
PA	56	60,87%
AS	11	91,67%
RU	63	86,30%

(1) Gli associati ricomprendono anche il ruolo degli assistenti ordinari

N° unità:	Cessazioni anno 2010			
	PO	PA	RU	AS
	238	92	73	12
				Totale 415

Il costo medio elaborato sulle retribuzioni liquidate nel mese di gennaio 2011 ha evidenziato dei valori più bassi dei precedenti. La ragione di tale variazione è da ricercarsi nella classe stipendiale di appartenenza del personale cessato, correlata all'anzianità di servizio, e nel numero consistente delle cessazioni stesse. La quasi totalità del personale è cessato per raggiunti limiti di età e/o dopo aver fruito dei prolungamenti biennali accordati prima dell'intervento della variazione normativa che ne ha bloccato l'applicazione. La classe stipendiale di appartenenza, quindi, è apicale con la conseguenza che il risparmio derivante da tali cessazioni, che si ricorda in numero complessivo di 415, ha influito sul costo medio, calcolato sui liquidati effettivi, abbassandolo.

Costi fissi e obbligatori personale docente
costi medi gennaio 2011 + aumenti retributivi 2011 (0,00%)

*FO 2011 € 511.588.000																						
	1	2	3	4	5	6	7	8	9	10	11	12	13	14	15	16	17	18	19	20	21	22
		Personale in servizio al 01/01/2011 + aumento 2010 (3,05%) - convegni C.T. al 31/7/11 + personale in servizio senza assegni	Costi stimati del personale in servizio retribuito al 01/01/2011 + aumento 2010 (3,05%) - convegni C.T. al 31/7/11 + personale in servizio senza assegni con costo unitario a 10.000 euro	Costi stimati del personale in servizio retribuito al 01/01/2011 + costi medi gennaio 2011 (0,00%) + aumento 2011 (0,00%) + personale in servizio senza assegni con costo unitario a 10.000 euro		Cessazioni limiti di età anno 2011	Cessazioni limiti di età espresse in Puntii Organico	Stima della riduzione dei costi per cessazioni per limiti di età - 2/12mi.		Costi stimati per passaggi di classe e riciclatori di carriera		Costi stimati totale costi stimati personale in servizio		Costi stimati per assunzioni dal 01/03/11	Numero unità assunzioni dal 01/03/11	Chiamate dirette beneficiari DDM n. 13 501/2001/03 e n. 18 01/02/05 presso il servizio al 01/1/11	Differenziale a carico del bilancio in caso di concorrenza del finanziamento pari al 95%	Costi stimati per assunzioni al 01/1/11 dalla previsione 2010 - procedure non concluse al 31/12/10	Stima numero unità assunzioni al 01/1/11 dalla previsione 2010 - procedure non concluse quelle del MUR - non concluse al 01/1/11	Art. 63 Legge n. 133/2008 - 12 mesi degli aumenti salariali importo da restituire nel 2011 - ATTILO INFORMATIVO	Totale costi stimati personale in servizio	
ORONARI	1.092	131.705.436	26,92%	133.583.248	26,11%	-92	92	-1.947.671	-0,38%	0	131.645.577	25,73%	0	0	0	0	0	1.205.783	117	1.056.872,34	346.815.304	67,75%
di cui:	1.002	130.816.348	25,57%	127.276.044	24,89%	-92	92	-1.947.671	-0,38%	0	125.928.373	24,50%	0	0	0	0	0	0	0	0	0	0
a tempo pieno	76	6.748.088	1,32%	6.177.204	1,21%	0	0	-	0,00%	0	6.177.204	1,21%	0	0	0	0	0	0	0	0	0	0
aspetti senza ass	1.155	99.290.300	19,41%	98.198.343	19,19%	-40	26,4	-583.980	-0,11%	0	97.574.363	19,07%	0	0	0	0	0	0	0	0	0	0
ASSOCIATI	1.069	94.750.516	18,52%	93.641.193	18,30%	-40	0	-583.980	-0,11%	0	93.057.213	18,19%	0	0	0	0	0	0	0	0	0	0
a tempo pieno	5	4.489.784	0,89%	4.467.150	0,87%	0	0	-	0,00%	0	4.467.150	0,87%	0	0	0	0	0	0	0	0	0	0
aspetti senza ass	1.936	120.505.167	23,56%	116.441.110	22,76%	-65	32,5	-669.879	-0,13%	0	115.271.231	22,63%	0	12	0	0	0	0	0	0	0	0
RICICLATORI	1.774	113.757.879	22,24%	109.895.290	21,44%	-65	32,5	-669.879	-0,13%	0	109.025.411	21,31%	0	0	0	0	0	0	0	0	0	0
a tempo pieno	140	6.527.288	1,28%	6.525.820	1,28%	0	0	-	0,00%	0	6.525.820	1,28%	0	0	0	0	0	0	0	0	0	0
aspetti senza ass	22	220.000	0,04%	220.000	0,04%	0	0	-	0,00%	0	220.000	0,04%	0	0	0	0	0	0	0	0	0	0
TOTALE	4.183	357.500.903	69,86%	348.192.701	68,05%	-197	150,90	-3.201.530	-0,63%	0	344.991.171	67,44%	0	12	0	0	0	1.205.783	117	1.056.872,34	346.815.304	67,75%

LEGENDA

- ** D.L. n. 78 art. 9 c. 21
- 2) Gli Associati comprendono anche gli Assistenti di ruolo ad esaurimento; i Riciclatori confermati e non confermati. Il personale in servizio al 01/01/11 comprende il personale in servizio le assunzioni e le cessazioni avvenute nel 2010 nonché il personale in aspettativa a diverso titolo senza assegni. Il costo di tale personale è posto pari a 10.000euro in ragione della possibilità data alle Facoltà di richiedere tale cifra per didattica in ragione di ogni proprio docente in tale condizione.
- 3) I costi sono calcolati secondo i costi medi de "La Sapienza" per l'anno 2010, computati dall'Ufficio Stipendi sulla base delle retribuzioni corrisposte al personale nel mese di gennaio 2011, con gli oneri riflessi al 37,7%, ed aumento retributivo 2011 posto pari a 0%. Il costo del personale in aspettativa senza assegni è posto pari a 10.000euro in ragione della possibilità data alle Facoltà di richiedere tale cifra per didattica in ragione di ogni proprio docente in tale condizione.
- 5) I costi sono calcolati secondo i costi medi de "La Sapienza" per l'anno 2011, computati dall'Ufficio Stipendi sulla base delle retribuzioni corrisposte al personale nel mese di gennaio 2011, con gli oneri riflessi al 37,7%, ed aumento retributivo 2011 posto pari a 0%. Il costo del personale in aspettativa senza assegni è posto pari a 10.000euro in ragione della possibilità data alle Facoltà di richiedere tale cifra per didattica in ragione di ogni proprio docente in tale condizione.
- 8) Si riportano a titolo informativo le unità di personale che cessano in Punto Organico
- 9) Il risparmio derivante dalle cessazioni è stato calcolato sui 2/12mi utilizzando i costi medi gennaio 2011.
- 11) Costi stimati per passaggi di classe e riciclatori di carriera posti uguali a 0 in applicazione D.L. 78/10 art. 9 c. 21 convertito L. 122/10
- 14 - 15) Numero di unità di personale assunibile il marzo 2011 Riciclatori con finanziamento MIUR.
- 16 - 17) - Chiamate dirette di beneficiari del DDM n. 13 5601/01, n. 501 2001/03 e n. 18 01/02/05. Fuiscono di incentivo ministeriale pari al 95% del costo della qualifica corrispondente al trattamento economico relativo alla V classe stipendiata.
- 18 - 19) Procedure incluse nella previsione 2010 e non concluse destinate a posti di ricercatore finanziati o cofinanziati dal MIUR. Riportate sul 2011 in applicazione art. 17 comma 18 D.L. 78/09.
- 20) In applicazione art. 69 L. n. 133/08 - risultato proveniente da apposita procedura telematica predisposta dal MIUR. Si riporta a titolo informativo.

con finanziamento esterno

Fuoco	N. posti	Entrate attese
PO in itinere	3	
PO assunti	8	
PA in itinere	5	
PA assunti	5	
FU in itinere	8	
FU assunti	14	
Totale posti:	43	2.538.906,17