

Università degli Studi
"La Sapienza"

Consiglio di
Amministrazione

Seduta del

Nell'anno **duemilaotto**, addì **10 giugno** alle ore **15.45** si è riunito, nell'Aula degli Organi Collegiali, il Consiglio di Amministrazione per l'esame e la discussione degli argomenti iscritti al seguente ordine del giorno:

.....**O M I S S I S**.....

Sono presenti: il **rettore**, prof. Renato Guarini; il **prorettore**, prof. Luigi Frati (entra alle ore 16.05); i consiglieri: prof. Fabrizio Vestroni (entra alle ore 15.50), prof. Adriano Redler (entra alle ore 15.55), prof. Aldo Laganà, prof. Maurizio Saponara (entra alle ore 16.00), prof. Antonio Mussino, prof.ssa Rosa Concetta Farinato, prof. Marco Biffoni, prof. Raffaele Gentile, prof. Antonio Sili Scavalli, sig. Beniamino Altezza, dott. Roberto Ligia, sig. Ivano Simeoni, dott. Christian Bonafede, sig.ra Aurora Donato, sig.ra Lorenza Falcone, sig. Gianluca Senatore, dott. Martino Trapani (entra alle ore 15.50), dott. Gianluca Viscido; il **direttore amministrativo**, Carlo Musto D'Amore, che assume le funzioni di segretario.

Assiste per il collegio sindacale: dott. Giancarlo Ricotta.

Il **presidente**, constatata l'esistenza del numero legale, dichiara l'adunanza validamente costituita e apre la seduta.

.....**O M I S S I S**.....

DELIBERA

95/08

CENTRI e con

6/4

Iniversità degli Studi
"La Sapienza"

Consiglio di
Amministrazione

Seduta del

ADEGUAMENTO AL REGOLAMENTO PER L'AMMINISTRAZIONE, LA FINANZA E LA CONTABILITA' DEL CENTRO DI RICERCA DE "LA SAPIENZA" PROGETTO S. MARCO (CRPSM).

Il Presidente ricorda che questo Consesso in data 24 aprile 2003 e il Consiglio di Amministrazione in data 20 maggio 2003 hanno approvato lo Statuto Tipo per i Centri di Ricerca de "La Sapienza" ai sensi del Regolamento per l'Amministrazione, la Finanza e la Contabilità.

Il Prof. Carlo ULIVIERI aveva inviato in data 28 ottobre 2005 - prot. 3975/SG 10, lo Statuto del Centro di Ricerca Progetto S. Marco da lui diretto, approvato dal Consiglio Direttivo nella seduta del 14 ottobre 2005, con l'allegata documentazione richiesta, riassunta nella scheda ricognitiva predisposta dal Settore competente della Ripartizione V, dove si evidenziavano alcune difformità rispetto allo Statuto tipo ed inoltre che il numero dei docenti afferenti risultava essere inferiore di 3 unità rispetto al limite minimo stabilito nello Statuto sunnominato approvato dagli Organi Accademici. Lo stesso docente, per altro, faceva presente che il superamento del numero minimo degli afferenti (15) *"sarebbe potuto avvenire al più presto"*.

Il Gruppo di Lavoro Misto Senato/Consiglio per Centri Interuniversitari, interdipartimentali e Consorzi, nella seduta dell'8 marzo 2006, ha espresso, all'unanimità, parere favorevole alla proposta di adeguamento.

Lo stesso Prof. ULIVIERI, in data 19 ottobre 2007 e 3 aprile 2008 ha inviato a completamento ed integrazione della precedente documentazione l'elenco aggiornato dei docenti afferenti al Centro di Ricerca per un totale di nr. 22 afferenti e con le autocertificazioni e le delibere dei rispettivi Dipartimenti di appartenenza, come viene evidenziato nella nuova scheda ricognitiva predisposta dal competente Settore IV della V Ripartizione.

Il Senato Accademico, nella seduta del 13 maggio 2008 ha deliberato di approvare la proposta di adeguamento dello Statuto del centro di Ricerca de "La Sapienza" Progetto S. Marco, ai sensi del Regolamento per l'Amministrazione, la Finanza e la Contabilità.

Il Senato Accademico, inoltre in ordine all' Istituzione Centro di Ricerca Aerospaziale della Sapienza (CRAS), ha espresso una raccomandazione *"affinché le predette strutture possano trovare una comune convergenza sulle attività di ricerca nel settore Spaziale che possa costituire l'unico Polo di riferimento della Sapienza"*.

Esposto quanto sopra, il Presidente invita il Consiglio di Amministrazione a deliberare in merito.

Vengono forniti:

allegati parte integrante:

- scheda ricognitiva predisposta dal Settore competente;
- elenco del personale Docente e Ricercatore;
- proposta di Statuto;
- planimetrie del Centro.

RIPART. V - SETT. IV
Attivazioni Strutture Periferiche

IL CAPO SETTORE

Dr.ssa Anna Piccola Condatte

PERVENUTO IL

15 MAG 2008

RIP. V - SETT. III

IL DIRIGENTE DELLA RIPARTIZIONE V

Supporto Organi di Governo
(dott. Ferdinando PALLANGE)

Centrie
Cons.

6/4

Università degli Studi
"La Sapienza"

Consiglio di
Amministrazione

Seduta del

allegati in visione:

- note del Prof. Carlo Olivieri del 28.10, 8.11 e 9.12.2005, del 19.10.2007 e del 3.4.2008;
- verbali dei Consigli di Dipartimento di provenienza dei Docenti proponenti;
- autocertificazioni di afferenza ad altri centri di ricerca de "La Sapienza" ;
- delibera del Senato Accademico, seduta del 24 aprile 2003;
- delibera del Consiglio di Amministrazione, seduta del 20 maggio 2003;
- verbale del Gruppo di Lavoro Misto Senato/Consiglio per Centri Interuniversitari interdipartimentali e Consorzi, seduta dell'8 marzo 2006.

RIPART. V - SETT. IV
Attivazioni Strutture Periferiche
IL CAPOSETTORE

(Drs. Anna Petrella Candella)

IL DIRIGENTE DELLA RIPARTIZIONE V
- Supporto Organi di Governo
(dott. Ferdinando PALANGE)

Università degli Studi
"La Sapienza"

..... O M I S S I S

Consiglio di
Amministrazione

DELIBERAZIONE N. 95/08

IL CONSIGLIO

Seduta del

- Udita la relazione del Presidente;
- Considerato il D.P.R. 11 luglio 1980, n. 382;
- Considerato lo Statuto de "La Sapienza";
- Considerato il Regolamento per l'Amministrazione, la Finanza e la Contabilità de "La Sapienza";
- Visto lo schema di statuto-tipo dei Centri di Ricerca de "La Sapienza" approvato dal Senato Accademico e dal Consiglio di Amministrazione nelle sedute rispettivamente del 24 aprile 2003 e del 20 maggio 2003;
- Vista la proposta di adeguamento allo Statuto-tipo del Centro di Ricerca de "La Sapienza" Progetto S. Marco e la documentazione fornita;
- Visto il parere favorevole del Gruppo di Lavoro Misto Senato/Consiglio per Centri Interuniversitari, Interdipartimentali e Consorzi espresso nella seduta dell'8 marzo 2006;
- Viste le note del Prof. Carlo Ulivieri del 19 ottobre 2007 e del 3 aprile 2008 di trasmissione di ulteriore documentazione;
- Vista la deliberazione del Senato Accademico nella seduta del 13 maggio 2008;
- Considerato quanto emerso nel corso del dibattito;
- Presenti e votanti n.21 , maggioranza n.11: a maggioranza con i n. 19 voti favorevoli espressi nelle forme di legge dal rettore, dal prorettore, dal direttore amministrativo e dai consiglieri: Altezza, Biffoni, Gentile, Laganà, Ligia, Mussino, Redler, Saponara, Sili Scavalli, Simeoni, Vestroni, Bonafede, Falcone, Senatore, Trapani, Viscido e con le n. 2 astensioni dei consiglieri Farinato e Donato

DELIBERA

di approvare la proposta di adeguamento dello Statuto del Centro di Ricerca de "La Sapienza" Progetto S. Marco, ai sensi del Regolamento per l'amministrazione, la finanza e la contabilità.

Il Consiglio di Amministrazione fa propria la raccomandazione del Senato accademico affinché il Centro di Ricerca Aerospaziale della Sapienza e il Centro di Ricerca de "La Sapienza" Progetto San Marco trovino una comune convergenza sulle attività di ricerca nel settore spaziale che possa costituire l'unico Polo di riferimento della Sapienza.

Letto, approvato seduta stante per la sola parte dispositiva.

IL SEGRETARIO

Carlo Musto D'Amore

IL PRESIDENTE

Renato Guarini

..... O M I S S I S

DENOMINAZIONE CENTRO PROGETTO SAN MARCO N. 102 Prof. Carlo ULIVIERI Tel. 06-88346448 – Fax 06-8105241	CENTRO DI RICERCA PROGETTO SAN MARCO (CRPSM)
STATUTO:	- agli Artt. 8.1, 9.2, 9.3, 10.3; VI SONO DELLE AGGIUNTE
NUMERO STRUTTURE (almeno 2)	OK (4) D.I.A.A.,; Dip. di Ing. Chimica, dei Materiali, delle Materie Prime e Metallurgia, Dip. di Fisica; Dipa. Di Fisica Tecnica
NUMERO DOCENTI AFFERENTI (minimo 15)	OK (22) (Si sono aggiunte nr.10 afferenza: Peroni, Paolozzi, Teofilatto Bisegna, Marchetti, Gasbarri, Santoni, Schirone, Scarponi, Cumo.
DURATA MINIMA (minimo 6 anni)	OK
DURATA AFFERENZA (Minimo 3 anni)	OK
AUTOCERTIFICAZIONE DEI DOCENTI DI APPARTENENZA O MENO AD ALTRI CENTRI	OK
AUTOSUFFICIENZA DEI COSTI DI FUNZIONAMENTO ORDINARIO	OK
VERBALI CONSIGLI DI DIPARTIMENTO DI PROVENIENZA DEI DOCENTI (almeno 2 Dipartimenti)	OK (4)
SEGRETARIO AMMINISTRATIVO	OK
PERSONALE TECNICO-AMMINISTRATIVO	-----
SEDE DEL CENTRO E DICHIARAZIONE DEI LOCALI – PLANIMETRIE COMPLETE DI TIMBRO E FIRMA DEL DIRETTORE DEL CENTRO	Il Centro ha sede a Roma in Via Salaria nr. 851 presso i locali demaniali dati in uso in data 12/12/1994 all'Amministrazione dell'Università di Roma per le esigenze del Centro Ricerche Aerospaziali

Elenco Docenti che afferiscono al CENTRO DI RICERCA:

CENTRO DI RICERCA PROGETTO SAN MARCO (CRPSM)

come da autocertificazione, divisi per Strutture:

Cognome Nome	Qualifica	Struttura DIP. o SE	FIRME	Verbale del DIP./ SE di appartenenza o D.R. DATA:
ULIVIERI CARLO	P.O.	DIAA N.2	Carlo Ulivieri	D.R. u. 540 30.03.1996
DI RUSCIO MAURIZIO	P.O.	DIAA N.2	Maurizio Di Ruscio	D.R. 14.06.1993
MASSACCI PAOLO	P.O.	ING. CHIMICA, MATERIALI, MATERIE PRIE E METALLURGIA N.10	Paolo Massacci	D.R. 14.06.1993
FIOCCO GIORGIO	P.O.	FISICA N.8	Giorgio Fiocco	D.R. u. 2182 17.12.2004
PARISSE MAURIZIO	P.A.	DIAA N.2	Maurizio Parisse	D.R. u. 2182 17.12.2004
GRAZIANI FILIPPO	P.O.	DIAA N.2	Filippo Graziani	C.DIP. 28.10.2005
SGUBINI SILVANO	P.O.	DIAA N.2	Silvano Sgubini	C.DIP. 28.10.2005
LANEVE GIOVANNI	RIC. CONF.	DIAA N.2	Giovanni Laneve	C.DIP. 28.10.2005
CURTI FABIO	RIC. CONF.	DIAA N.2	Fabio Curti	C.DIP. 28.10.2005
AGNENI ALESSANDRO	P.O.	DIAA N.2	Alessandro Agneni	C.DIP. 28.10.2005
GAUDENZI PAOLO	P.O.	DIAA N.2	Paolo Gaudenzi	C.DIP. 28.10.2005
GUGLIERMETTI FRANCO	P.O.	FISICA TECNICA N.75	Franco Gugliermetti	C.DIP. 25-10-2005
TEOFILATTO PAOLO	P.O.	DIAA N.2	Paolo Tefilatto	C.DIP. 28-10-2005
PERONI ISIDORO	P.A.	DIAA N.2	Isidoro Peroni	C.DIP. 28-10-2005
PAOLOZZI ANTONIO	P.A.	DIAA N.2	Antonio Paolozzi	C.DIP. 28-10-2005
BISEGNA FABIO	RIC.	FISICA TECNICA N.75	Fabio Bisegna	C.DIP. 28-02-2007 ok

CENTRO DI RICERCA PROGETTO SAN MARCO (CRPSM)

[illegible]

CENTRO DI RICERCA PROGETTO SAN MARCO

STATUTO

Art. 1

OGGETTO

Il presente Statuto conferma il Centro di Ricerca Progetto San Marco, istituito con Decreto Rettorale in data 10.07.93 su approvazione del Consiglio di Amministrazione del 10.06.93 e su iniziativa ed afferenza di docenti appartenenti ai Dipartimenti di Ing. Aerospaziale e Astronautica, di Ing. Chimica, dei Materiali delle Materie Prime e Metallurgia, di Fisica e Fisica Tecnica, e ne modifica il Regolamento per adeguarlo alle linee dello Statuto tipo approvato dal Senato Accademico e dal Consiglio di Amministrazione rispettivamente nelle riunioni del 24.04.2003 e 20.05.2003.

- 1.2 Il Centro persegue le seguenti finalità di ricerca nel settore spaziale: interrogazione dei satelliti in orbita e utilizzazione dei dati acquisiti, progettazione sviluppo, qualificazione e collaudo di sistemi spaziali ed è volto all'approfondimento scientifico nei settori: telerilevamento, operazioni di stazione in supporto a lanciatori ed a satelliti, studi geofisici e ambientali.

Art. 2

DURATA

La durata del Centro è fissata fino al 31.10.2015. Alla scadenza, su delibera del Consiglio del Centro e previa presentazione di relazione sulla attività complessiva svolta, esso potrà essere rinnovato su parere conforme del Senato Accademico e del Consiglio di Amministrazione.

Art. 3

AFFERENZA AL CENTRO

- 3.1 Sono afferenti al Centro i Professori Ordinari e Associati compresi negli organi esistenti, come risulta dai Decreti Rettorali di nomina, e i Professori di ruolo e Ricercatori elencati nel Decreto Rettorale di conferma.
- 3.2 Nuovi membri tra i Professori Ordinari, Professori Associati, Ricercatori Assistenti del ruolo ad esaurimento possono afferire al Centro previa domanda di afferenza, a seguito di delibera del Consiglio del Centro. Gli interessati dovranno corredare la domanda di afferenza con documentazione idonea a comprovare lo svolgimento di attività di ricerca nel campo delle attività del Centro o in campi affini, nonché con una dichiarazione relativa all'eventuale afferenza ad altri Centri di Ricerca de "La Sapienza", ovvero ad altra struttura di ricerca, che operano come Centri di Spesa, di cui all'art. 2, comma 2, del Regolamento per l'Amministrazione, la Finanza e la Contabilità, ai sensi della Disciplina transitoria per la prima applicazione del medesimo Regolamento.
- 3.3 L'afferenza al Centro non potrà avere una durata inferiore a tre anni.

Art. 4 ATTIVITA' DEL CENTRO

Il Centro si propone:

- lo sviluppo delle attività di ricerca scientifica
- lo studio, lo sviluppo e la realizzazione di specifici programmi spaziali previsti dal Progetto San Marco
- lo studio, lo sviluppo e la utilizzazione di satelliti a fini scientifici e di applicazione
- la gestione e il potenziamento delle sedi, degli impianti e degli altri mezzi operativi
- la divulgazione scientifica
- la collaborazione interdisciplinare con le strutture de "La Sapienza" e degli enti pubblici e privati nazionali e internazionali operanti nel settore spaziale
- la partecipazione didattica e il supporto operativo a corsi di Laurea, Laurea Magistrale, Master e Dottorato di Ricerca e ad altri eventi didattici.
- Lo svolgimento di prestazioni scientifiche e tecniche mediante contratti e convenzioni in conto terzi.

Per lo svolgimento delle attività di cui sopra, il Centro potrà avvalersi anche di collaborazioni esterne secondo le norme vigenti in materia.

Art. 5 SEDE DEL CENTRO E MEZZI

5.1 Il Centro ha sede in Roma via Salaria, 851 presso i locali demaniali dati in uso in data 21.12.1994 all'Amministrazione dell'Università di Roma "La Sapienza" per le esigenze del Centro Ricerche Aerospaziali, nel frattempo divenuto Centro di Ricerca Progetto San Marco. Il Centro svolge la sua attività presso i predetti locali e presso il Centro Spaziale Luigi Broglio (BSC, Malindi, Kenya), nonché presso altri siti, in Italia e all'estero, indicati nei programmi approvati dal Consiglio.

5.2 Il Centro opera con l'autonomia amministrativa, contabile e finanziaria prevista per i Centri di spesa di cui all'art. 2, comma 2, del Regolamento per l'Amministrazione, la Finanza e la Contabilità dell'Università degli Studi di Roma "La Sapienza". In tale ambito il Centro provvede autonomamente al proprio finanziamento per le esigenze di funzionamento ordinario e acquisisce risorse da soggetti pubblici e privati anche attraverso apposite convenzioni stipulate secondo la normativa vigente, e altre forme di sostegno e contribuzione, anch'esse acquisibili secondo la normativa vigente, attraverso l'utilizzo di competenze, di "know how" e di mezzi messi a disposizione da Dipartimenti dell'Università degli Studi di Roma "La Sapienza"

Art. 6 ORGANI DEL CENTRO

6.1 Sono Organi del Centro:

- Il Direttore
- Il Consiglio del Centro
- il Comitato Tecnico Scientifico del Centro

6.2 Su decisione del Consiglio del Centro può essere costituita una Giunta del Centro

Art. 7 **DIRETTORE**

- 7.1 Il Direttore del Centro è nominato per un triennio dal Consiglio del Centro tra i Professori a tempo pieno afferenti al Centro medesimo.
- 7.2 Il Direttore è il titolare di responsabilità amministrativa del Centro, ai sensi dell'art. 2, commi 6 e 7, del Regolamento per l'Amministrazione, la Finanza e la Contabilità dell'Università degli Studi di Roma "La Sapienza", esercitando funzioni, compiti e responsabilità ivi previste.
- 7.3 Il Direttore ha la rappresentanza del Centro, presiede il Consiglio del Centro e il Comitato Tecnico-Scientifico e, ove costituita, la Giunta del Centro, e ne cura l'esecuzione dei deliberati. Svolge tutte le funzioni di gestione previste per i Direttori dei Centri di Ricerca dal Regolamento per l'Amministrazione, la Finanza e la Contabilità e, in particolare, quelle previste in materia di bilancio.

Art. 8 **CONSIGLIO DEL CENTRO**

- 8.1 Il Consiglio del Centro è composto dai Professori Ordinari, Associati, Ricercatori, Assistenti del ruolo ad esaurimento, afferenti al Centro e, ove non compreso, dal Coordinatore Tecnico Scientifico.
- 8.2 Nomina il Direttore, il Comitato Tecnico-Scientifico e, ove istituita, la Giunta del Centro.
- 8.3 Il Consiglio del Centro è convocato dal Direttore almeno tre volte l'anno e, comunque, ogni volta che la convocazione venga richiesta da almeno un terzo dei componenti. La convocazione deve essere fatta con un anticipo di sette giorni. Le riunioni sono valide se partecipano almeno la metà dei suoi componenti.
- 8.4 Il Consiglio del Centro definisce le linee generali dell'attività del Centro, anche sulla base delle linee scientifiche stabilite dal Comitato Tecnico-Scientifico, assume le delibere di sua competenza per la gestione e l'amministrazione del Centro, elabora e trasmette annualmente al Senato Accademico e al Consiglio di Amministrazione dell'Università degli Studi di Roma "La Sapienza" una relazione sulle attività svolte dal Centro e sul programma delle attività previste per l'anno successivo.
- 8.5 Esprime la propria approvazione sulle domande di nuove afferenze al Centro e delibera sulle modifiche dello Statuto del Centro con la maggioranza di due terzi. Approva i Bilanci del Centro e delibera sulle materie ad esso affidate dal Regolamento per l'Amministrazione, la Finanza e la Contabilità dell'Università degli studi di Roma "La Sapienza". Delibera su ogni altro argomento sottoposto al suo esame dal Direttore.
- 8.6 Alle sedute del Consiglio del Centro partecipa il Responsabile Amministrativo, di cui all'art. 2, comma 7, lett. e) del Regolamento per l'Amministrazione, la Finanza e la

Contabilità dell'Università degli Studi di Roma "La Sapienza", denominato Segretario Amministrativo, con funzioni di segretario verbalizzante.

Art. 9

COMITATO TECNICO-SCIENTIFICO DEL CENTRO

- 9.1 Il Comitato Tecnico-Scientifico del Centro è nominato dal Consiglio del Centro. I suoi componenti sono scelti tra studiosi ed esperti, sia italiani che stranieri, delle tematiche scientifiche e tecniche inerenti le attività del Centro, anche esterni al Consiglio stesso.
- 9.2 Il Comitato Tecnico-Scientifico del Centro nomina il Coordinatore Tecnico-Scientifico e assiste il Consiglio del Centro nelle scelte relative agli indirizzi scientifici e tecnici, anche proponendo tematiche di sviluppo della ricerca e delle altre attività che rientrano nell'ambito del Centro medesimo.
- 9.3 Il Coordinatore Tecnico-Scientifico è nominato per un triennio tra i professori di ruolo dell'Università degli Studi di Roma "La Sapienza" che sono tra i componenti del Comitato ed ha il compito di rappresentare il Comitato presso il Direttore, il Consiglio e l'eventuale Giunta e di curare le attività operative facenti capo al Centro.
- 9.4 Il Comitato si riunisce almeno due volte l'anno su convocazione del Direttore..

Art. 10

GIUNTA DEL CENTRO (Facoltativa)

- 11.1 La Giunta del Centro è composta da 3 (tre) componenti, nominati dal Consiglio del Centro e dal Direttore che la presiede.
- 11.2 La Giunta del Centro dura in carica un triennio. Coadiuvata il Direttore nello svolgimento delle sue funzioni.
- 11.2 Alle sedute della Giunta del Centro partecipano il Coordinatore Tecnico-Scientifico ed il Segretario Amministrativo del Centro, con funzioni di segretario verbalizzante.

Art. 11

SEGRETARIO AMMINISTRATIVO

- 12.1 Il Segretario Amministrativo del Centro è il responsabile amministrativo, di cui all'art. 2, comma 7, lett. e), del Regolamento per l'Amministrazione, la finanza e la Contabilità dell'Università degli Studi di Roma "La Sapienza" ed esercita compiti, funzioni e responsabilità previsti per i segretari amministrativi dei Dipartimenti dall'art. 6, comma 8, dello Statuto in quanto compatibili con le finalità istituzionali del Centro medesimo.

12.2 Il Segretario Amministrativo del Centro coordina e organizza la segreteria amministrativa del Centro e assume ogni iniziativa volta a migliorare la gestione del Centro, nell'ambito degli indirizzi impartiti dal Direttore del Centro.

Art. 12
NORMA FINALE

Per quanto non previsto dal presente Statuto, si applicano le disposizioni contenute nello Statuto e nel Regolamento per l'Amministrazione, la Finanza e la Contabilità dell'Università degli Studi di Roma "La Sapienza", nonché le norme previste dalla legislazione vigente per le Amministrazioni Pubbliche, di cui all'art. 1, comma 2), del D.L. 30 marzo 2001, n. 165, applicabili alle Università.

RELAZIONE

Si premette che il Centro di Ricerca Progetto San Marco (CRPSM) è stato istituito con le caratteristiche di Centro di Spesa di tipo A con Decreto Rettorale del 10.07.1993 su approvazione rilasciata dal Consiglio di Amministrazione il 10.06.1993 e con la partecipazione, fin dall'origine, di docenti dei Dipartimenti di:

- Ing. Aerospaziale e Astronautica (Scuola di Ing. Aerospaziale)
- Ing. Chimica, dei Materiali, delle Materie Prime e Metallurgia (Facoltà di Ingegneria)
- Fisica (Facoltà di Scienze MF e N)

L'adeguamento dello Statuto parte pertanto dalle caratteristiche consolidate in origine (fisionomia interdipartimentale, funzionalità come Centro di Spesa, alcune precipue finalità di ricerca ed operative della struttura) e introduce le modifiche necessarie per aderire al Modello Standard.

In particolare :

ART. 1 OGGETTO

E' stata posta in evidenza la "conferma" del Centro, in quanto già costituito all'origine come centro di spesa.

ART. 2 DURATA

Viene proposta la durata di un decennio.

ART. 3 AFFERENZA AL CENTRO

Viene conservata la posizione degli afferenti in atto, integrati con nuovi afferenti, e vengono introdotte le modalità di ulteriore allargamento secondo le norme dello Statuto-tipo.

ART. 4 ATTIVITA' DEL CENTRO

Sono elencate le attività consolidate e sono indicate le altre aree di sviluppo delle funzioni istituzionali.

ART. 5 SEDE DEL CENTRO E MEZZI

Viene posto in evidenza che il Centro ha sede propria ad esso assegnata e dispone di personale e di materiali e attrezzature con propria posizione inventariale.

ART. 6 ORGANI DEL CENTRO

E' stato sostituito il termine "Presidente" col termine "Direttore", attribuendo a quest'ultimo tutte le funzioni previste per il "Direttore" dello Statuto-tipo (artt.6 e 7).

La figura del Direttore Tecnico prevista nello Statuto originario per le funzioni di coordinamento operativo delle attività che hanno luogo presso le sedi del Centro è stata sostituita con un Coordinatore Tecnico- Scientifico espresso dal Comitato Tecnico-Scientifico.

ART. 8 CONSIGLIO DEL CENTRO

Alle norme recepite per intero dallo Statuto-standard si aggiunge – per motivi di maggiore efficienza- quella della partecipazione del Coordinatore Tecnico-Scientifico alle riunioni del Consiglio.

ART. 9 COMITATO TECNICO-SCIENTIFICO

Viene istituito il Comitato Tecnico-scientifico con le funzioni di consulenza e di assistenza al Direttore, al Consiglio ed alla eventuale Giunta con competenze allargate anche agli aspetti operativi.

ART. 10 COORDINATORE TECNICO-SCIENTIFICO

Discende dalla trasformazione della figura del Direttore Tecnico come in Art.6 per le funzioni derivanti dalle esigenze elencate nell' ART. 9.

ART. 11, 12, 13

Seguono per intero la forma dello Statuto-tipo



Università degli Studi di Roma "La Sapienza"
CENTRO DI RICERCA PROGETTO SAN MARCO

PLANIMETRIA GENERALE

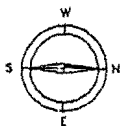

- 1 PORTINERIA
- 2 PALAZZINA UFFICI
- 3 OFFICINA FALEGNAMERIA
- 4 CABINA ELETTRICA
- 5 GALLERIE AERODINAMICHE
- 6 LOC. COMPRESSORI
- 7 PALAZZINA PLASMA
- 8 CAPANNONE
- 9 AULE DIDATTICHE
- 10 BILANCIATRICE
- 11 TELERILEVAMENTO
- 12 SIMULATORE VIBRATORE

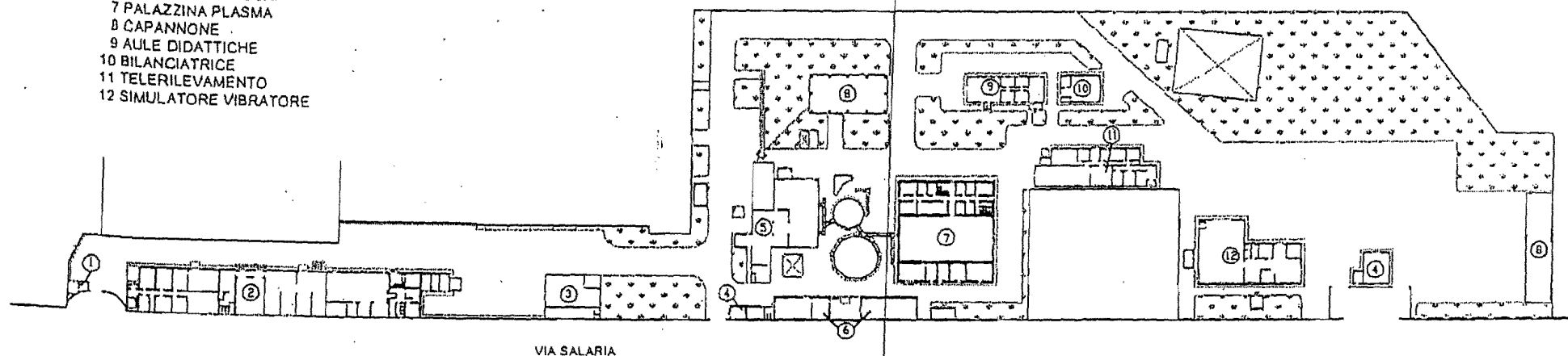

VIA SALARIA

Carlo Olivieri
Prof. C. Olivieri
IL PRESIDENTE
CENTRO DI RICERCA PROGETTO SAN MARCO
Università degli Studi di Roma "La Sapienza"

Superficie uffici e laboratori mq 5750 circa

1 PORTINERIA

superficie tot. mq 20 circa

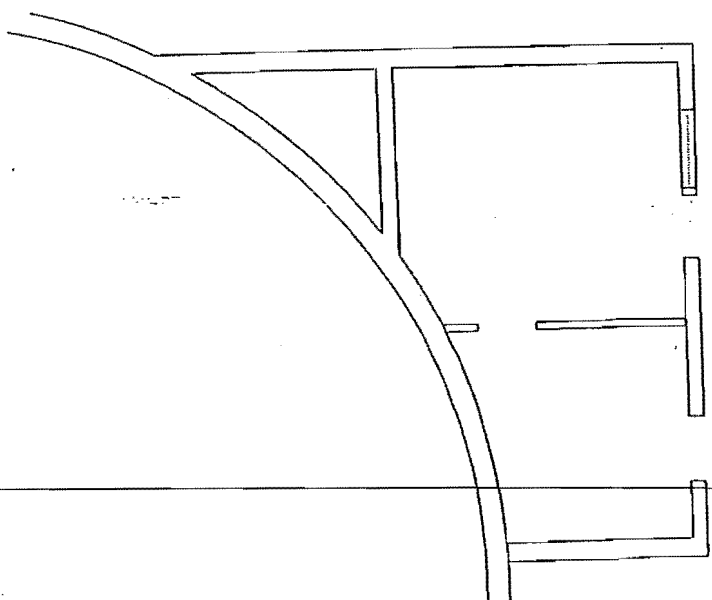

Università degli Studi di Roma "La Sapienza"
CENTRO DI RICERCA PROGETTO SAN MARCO
IL PRESIDENTE
Prof. C. Ulivieri

Carlo Ulivieri

2 PALAZZINA UFFICI

superficie tot. mq 2450 circa

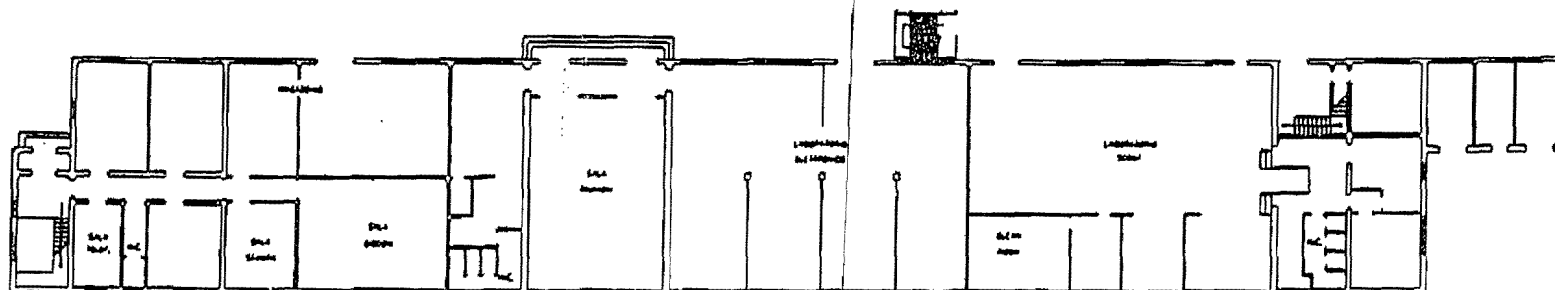

PIANTA PIANO TERRA

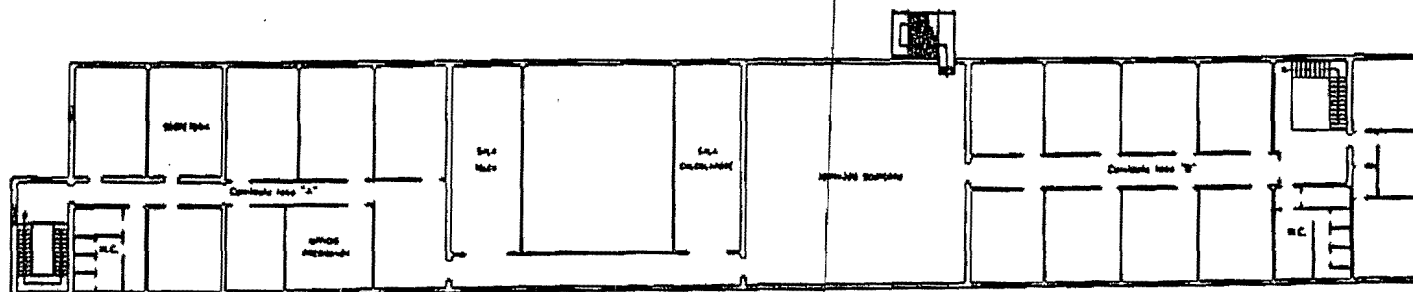

PIANTA PIANO PRIMO

Università degli Studi di Roma "La Sapienza"
CENTRO DI RICERCA PROGETTO SAN MARCO
IL PRESIDENTE
Prof. C. Ulivieri

Prof. C. Ulivieri

3 OFFICINA FALEGNAMERIA

superficie tot. mq 240 circa

Università degli Studi di Roma —
CENTRO DI RICERCA PROGETTO SAN MARCO
IL PRESIDENTE
Prof. C. Ulivieri

Carlo Ulivieri

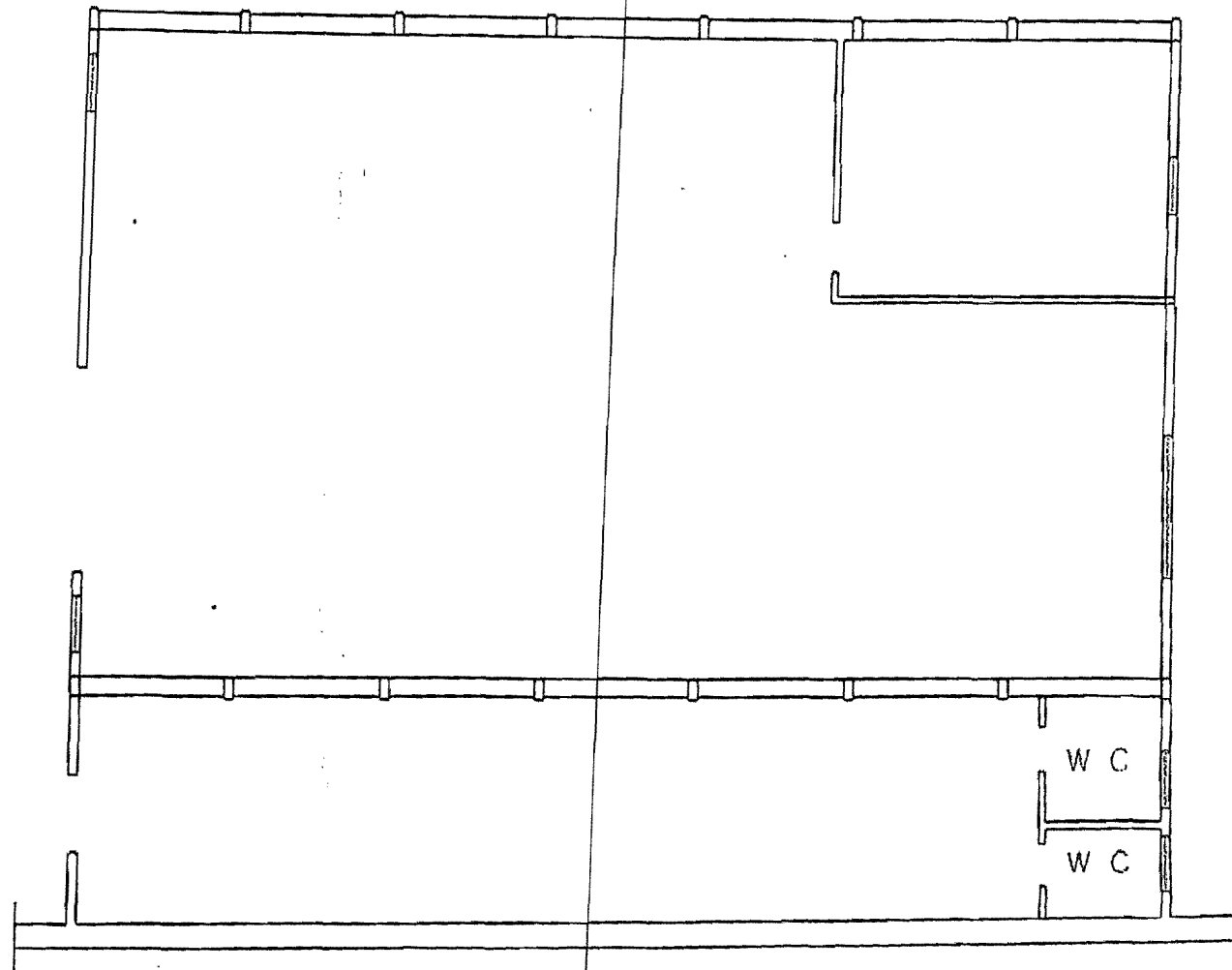

5 GALLERIE AERODINAMICHE

superficie tot. mq 490 circa

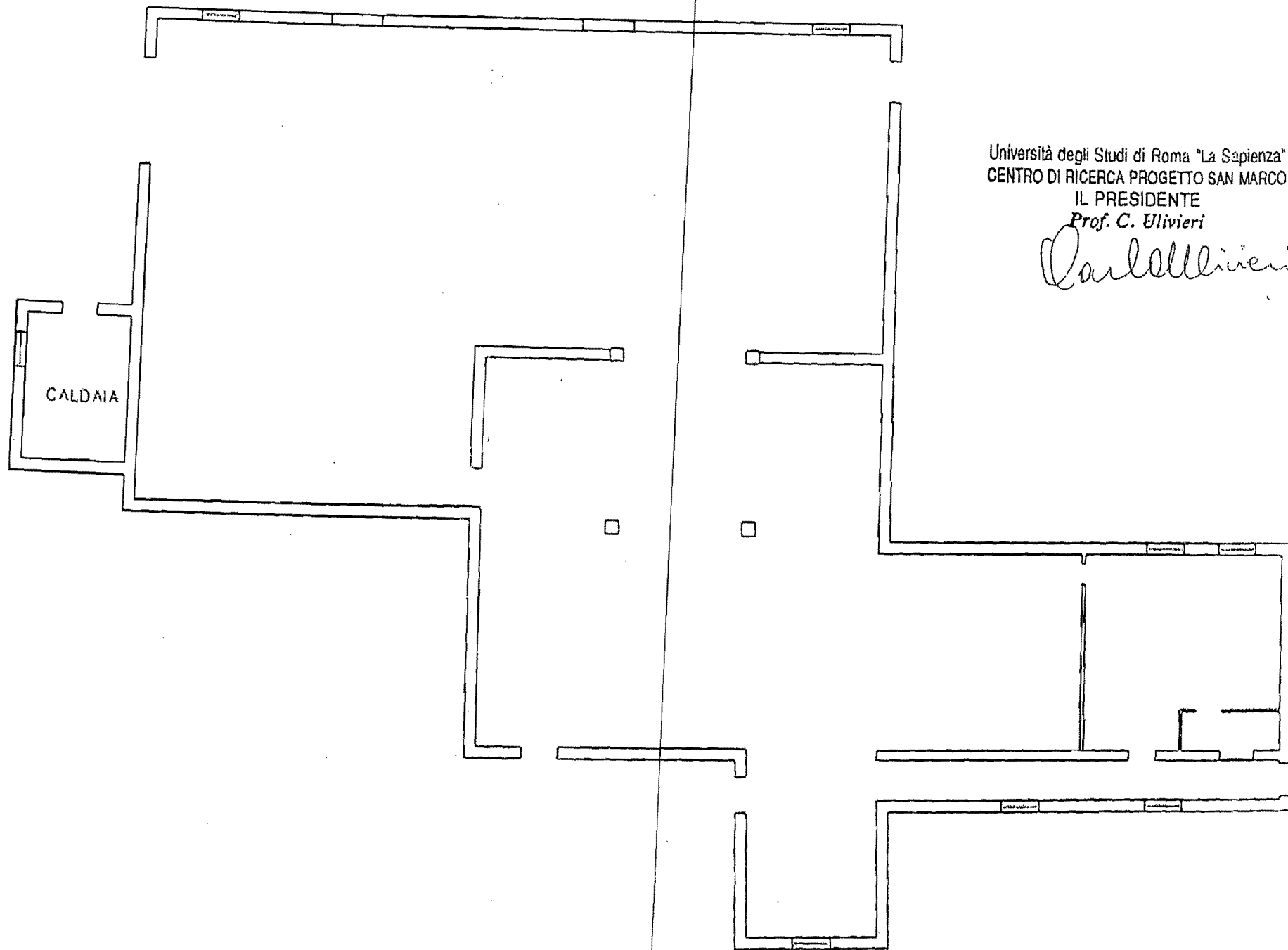

Università degli Studi di Roma "La Sapienza"
CENTRO DI RICERCA PROGETTO SAN MARCO
IL PRESIDENTE
Prof. C. Olivieri

Carlo Olivieri

6 LOCALI COMPRESSORI
superficie tot. mq 320 circa

Università degli Studi di Roma "La Sapienza"
CENTRO DI RICERCA PROGETTO SAN MARCO
IL PRESIDENTE
Prof. C. Olivieri

Carlo Olivieri

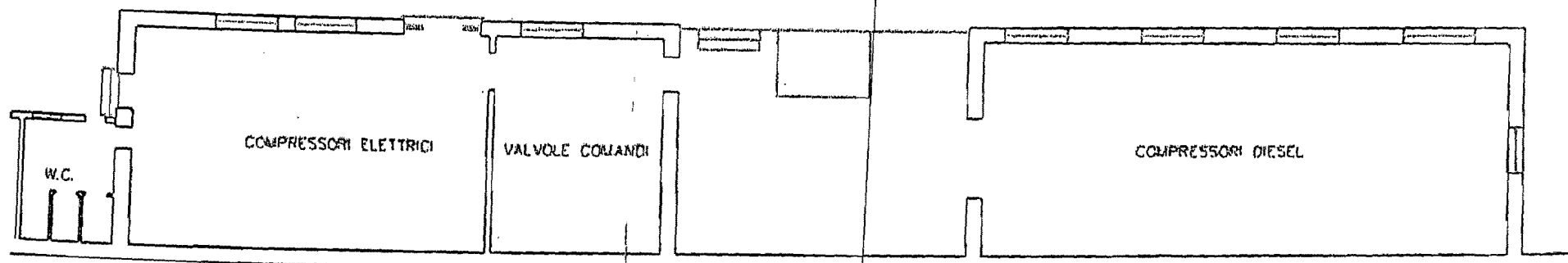

7 PALAZZINA PLASMA

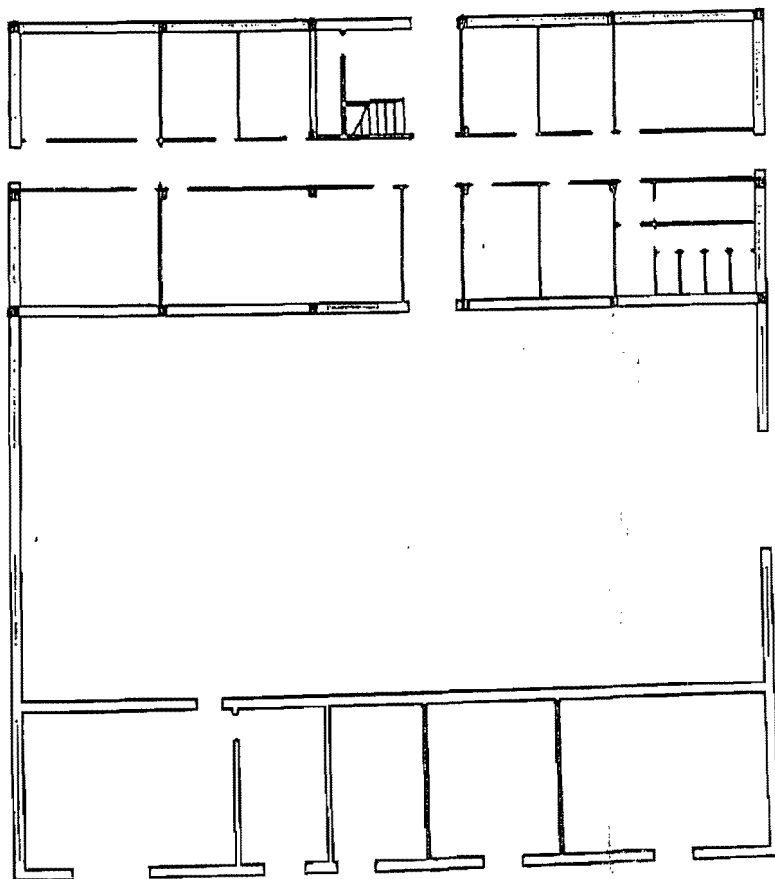

piano terra sup. uffici mq 300 circa
 sup. laboratorio mq 430 circa
 sup. locali tecn. mq 160 circa

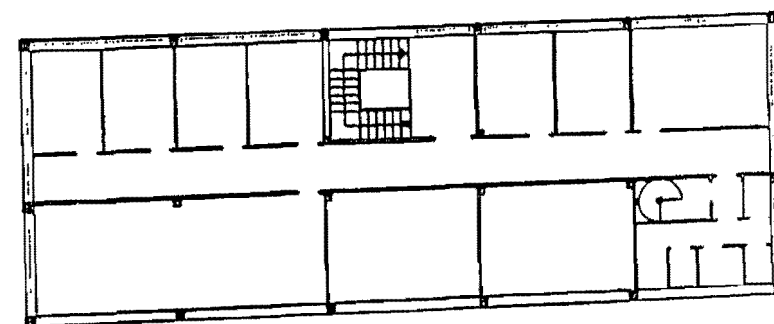

piano primo sup. tot. mq 300 circa

Università degli Studi di Roma "La Sapienza"
 CENTRO DI RICERCA PROGETTO SAN MARCO
 IL PRESIDENTE
 Prof. C. Olivieri

Carlo Olivieri

9 AULE DIDATTICHE
superficie tot. mq 200 circa

Università degli Studi di Roma "La Sapienza"
CENTRO DI RICERCA PROGETTO SAN MARCO
IL PRESIDENTE

Prof. C. Olivieri

Carlo Olivieri

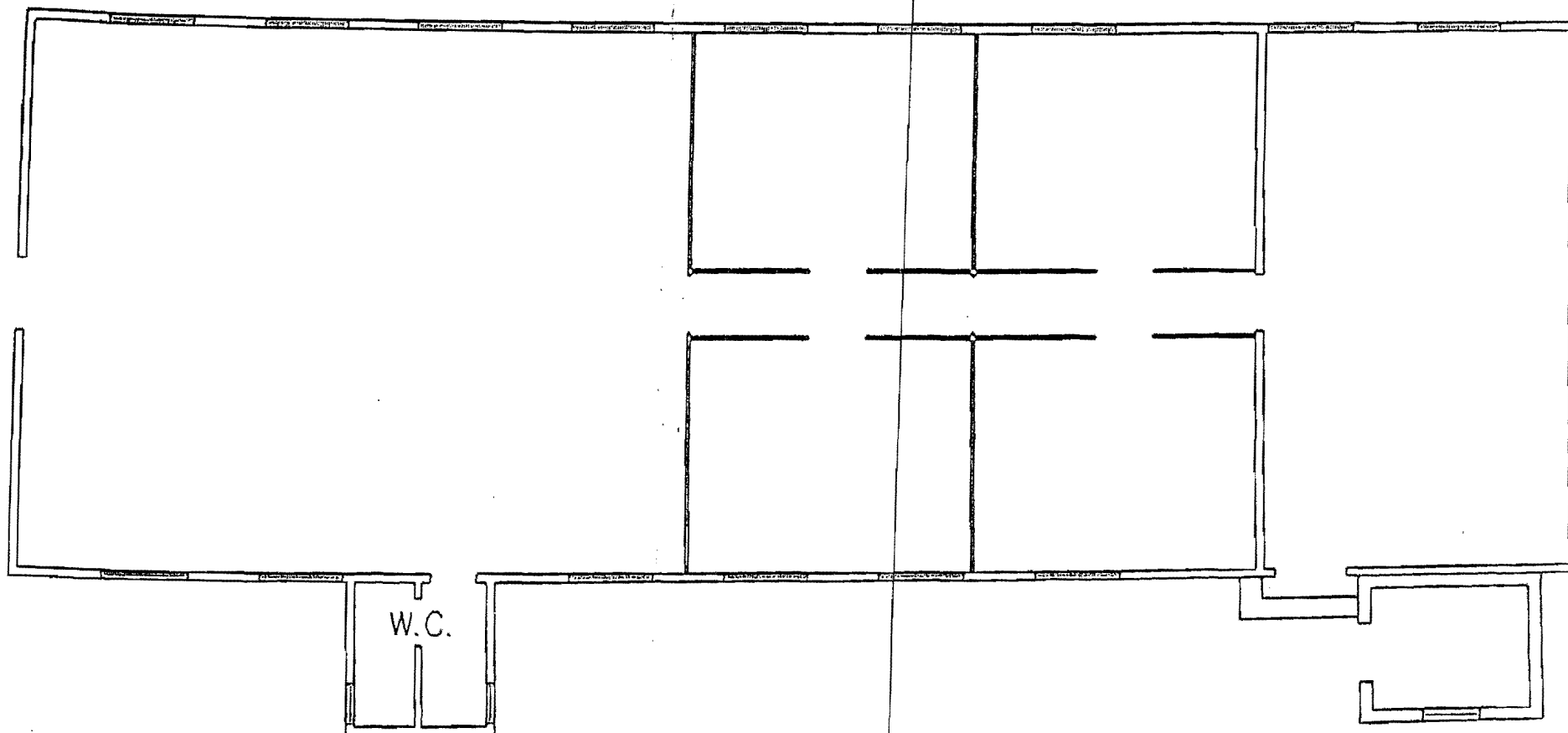

10 BILANCIATRICE

superficie tot. mq104 circa

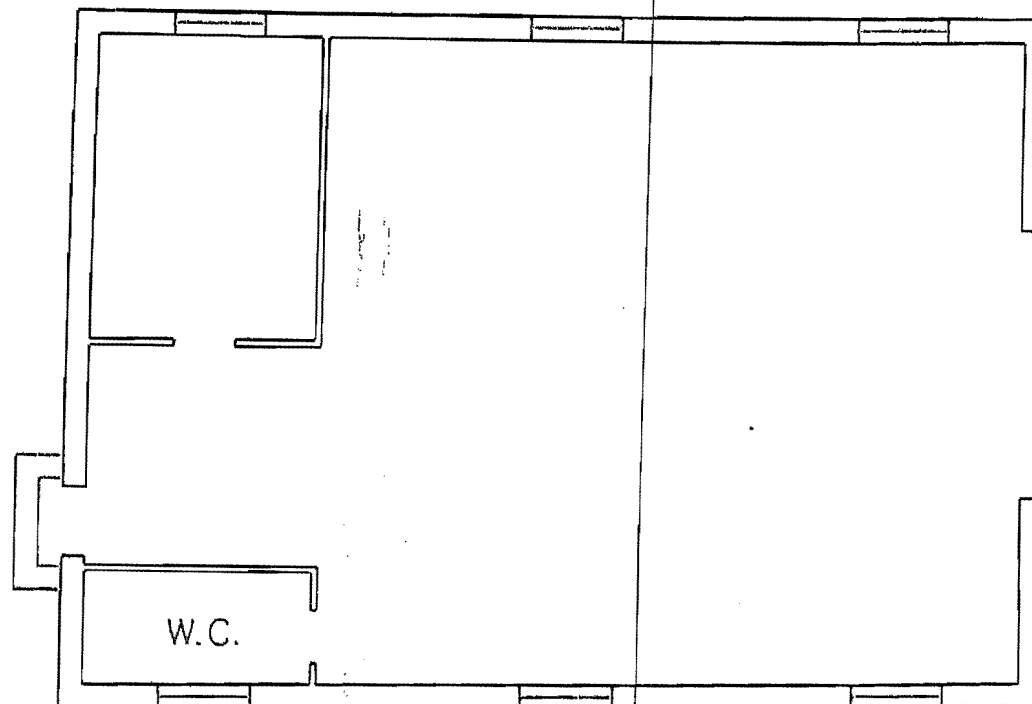

Università degli Studi di Roma "La Sapienza"
CENTRO DI RICERCA PROGETTO SAN MARCO
IL PRESIDENTE
Prof. C. Olivieri

Carlo Olivieri

11 PALAZZINA TELERILEVAMENTO

Superficie tot. mq 385 circa

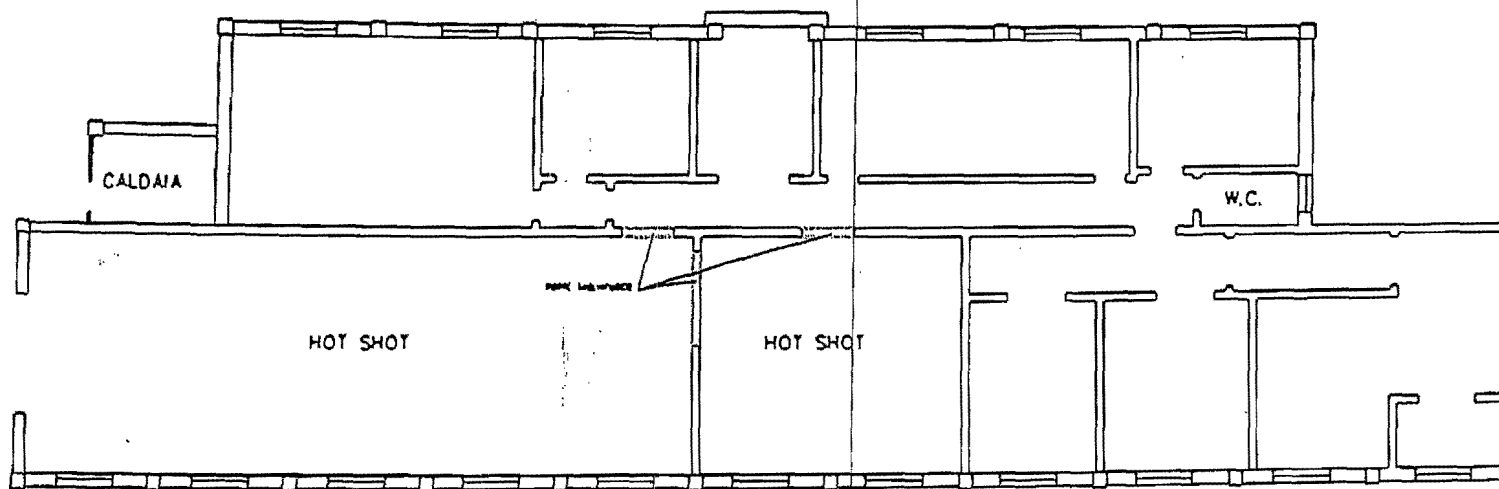

Università degli Studi di Roma "La Sapienza"
CENTRO DI RICERCA PROGETTO SAN MARCO
IL PRESIDENTE
Prof. C. Olivieri

Carlo Olivieri

12 SIMULATORE VIBRATORE

superficie tot. mq 520 circa

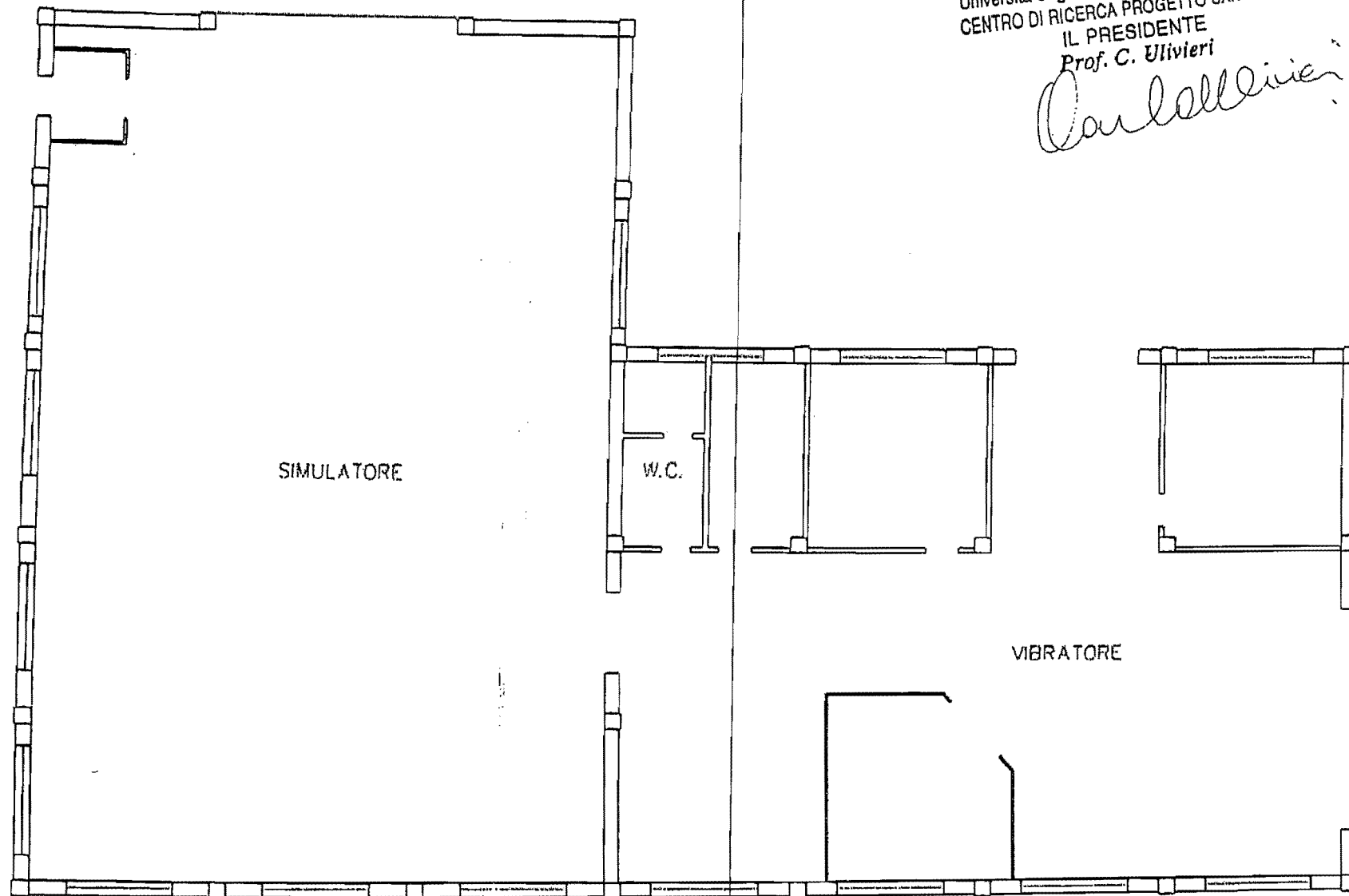

Università degli Studi di Roma "La Sapienza"
CENTRO DI RICERCA PROGETTO SAN MARCO
IL PRESIDENTE
Prof. C. Ulivieri

Carlo Ulivieri