



Consiglio di
Amministrazione

Seduta del

19 APR. 2011

Nell'anno **duemilaundici**, addì **19 aprile** alle ore **15.50**, presso l'Aula degli Organi Collegiali, si è riunito il Consiglio di Amministrazione, convocato con nota rettorale prot. n. 0026584 del 14.04.2011, per l'esame e la discussione degli argomenti iscritti al seguente ordine del giorno:

..... **O M I S S I S**

Sono presenti: il **rettore**, prof. Luigi Frati; il **prorettore**, prof. Francesco Avallone; i consiglieri: prof. Aldo Laganà, prof. Giorgio Graziani, prof. Massimo Moscarini, prof. Maurizio Saponara (entra alle ore 16.35), prof. Antonio Mussino, prof. Maurizio Barbieri, prof.ssa Roberta Calvano, prof. Marco Merafina, prof. Marco Biffoni (entra alle ore 15.55), dott. Roberto Ligia, sig. Sandro Mauceri, sig. Marco Cavallo, sig.ra Paola De Nigris Urbani, dott. Matteo Fanelli, dott. Pietro Lucchetti, dott. Paolo Maniglio (entra alle ore 16.06), sig. Gianfranco Morrone, sig. Giuseppe Romano; il **direttore generale**, Carlo Musto D'Amore, che assume le funzioni di segretario.

È assente giustificato: dott.ssa Francesca Pasinelli.

Il **presidente**, constatata l'esistenza del numero legale, dichiara l'adunanza validamente costituita e apre la seduta.

..... **O M I S S I S**

FONDAZIONI SA

P.ATO



SAPIENZA
UNIVERSITÀ DI ROMA

Consiglio di
Amministrazione

Seduta del

FONDAZIONE ROMA SAPIENZA. RELAZIONE ANNUALE EX ART. 6 DELLA CONVENZIONE SOTTOSCRITTA CON L'UNIVERSITA' IL 2 MARZO 2009.

Il Presidente ricorda che in data 2 marzo 2009 è stata sottoscritta una Convenzione tra l'Università e la Fondazione in parola avente ad oggetto, tra l'altro, l'impegno, ex art. 6 "Relazione annuale delle attività", del Presidente pro-tempore di presentare annualmente, al Magnifico Rettore, una relazione esplicativa dell'attività svolta.

Il prof. Renato Guarini, nella qualità di Presidente pro-tempore della Fondazione in parola, ha presentato la predetta relazione, relativa all'attività svolta nell'anno 2010, che viene sottoposta all'attenzione del Consiglio.

Il Presidente invita il Consiglio a prenderne atto.

Allegati parte integrante

-Convenzione tra l'Università degli Studi di Roma La Sapienza e la Fondazione per la promozione dello studio e della ricerca La Sapienza sottoscritta in data 2 marzo 2009; (All. 16)

-Relazione esplicativa dell'attività svolta dalla Fondazione per la promozione dello studio e della ricerca La Sapienza nell'anno 2010 approvata dal Consiglio di Amministrazione della Fondazione nella seduta del 4/4/2011 presentata dal Presidente pro-tempore, Prof. Renato Guarini, ai sensi dell'art. 6 "Relazione annuale delle attività" della Convenzione sottoscritta con l'Università in data 2 marzo 2009. (All. 17)

19 APR. 2011

Guarini

Gu

UNIVERSITÀ DI ROMA
PER AMMINISTRAZIONE
RETTORATO



Consiglio di
Amministrazione

Seduta del

19 APR. 2011

..... OMISSIS

Il Consiglio di Amministrazione prende atto.

..... OMISSIS

Acc. 16

10/02/09

CONVENZIONE

TRA

l'Università degli Studi di Roma La Sapienza (di seguito denominata "Università"), con sede in Roma, Piazzale Aldo Moro 5, CF 80209930587 PI 02133771002, rappresentata dal Magnifico Rettore pro-tempore, Prof. Luigi Frati, autorizzato a sottoscrivere il presente atto con delibera del Consiglio di Amministrazione n. 24/09 del 10 febbraio 2009

E

la Fondazione per la promozione dello studio e della ricerca La Sapienza (di seguito denominata "Fondazione"), CF 10082271007 rappresentata dal Prof. Renato Guarini nato a Napoli il 16 marzo 1932 in qualità di Presidente pro-tempore

PREMESSO CHE

- ✓ L'Università è una comunità che ha come compito primario la ricerca, lo studio e la formazione (art. 1 co. 1 dello Statuto), la cui missione si manifesta nel contribuire allo sviluppo della società della conoscenza attraverso la ricerca, la formazione di eccellenza e di qualità e la cooperazione internazionale;



FONDAZIONE
ROMA SAPIENZA

[Handwritten signature]

- ✓ La concreta realizzazione di quanto sopra comporta, tra l'altro, un impegno dell'Università a garantire livelli crescenti di qualità nella didattica e nei servizi agli studenti proiettandosi in una dimensione internazionale;
- ✓ I valori che contribuiscono a definire l'identità dell'Università sono, tra l'altro, l'orientamento all'eccellenza, all'innovazione nella ricerca e nella formazione come investimento nel futuro;
- ✓ L'Università, ai sensi dell'art. 3 del proprio Statuto, assume ogni iniziativa affinché l'esercizio del diritto allo studio venga pienamente assicurato, in applicazione dei principi della Costituzione della Repubblica italiana. Contribuisce, inoltre, nei limiti dei propri mezzi e competenze, a garantire la compiuta realizzazione del diritto degli studenti a conseguire i loro obiettivi di formazione culturale e professionale;
- ✓ Il perseguimento di detto fine viene realizzato anche attraverso l'erogazione di borse di studio e premi finanziati con i proventi di donazioni e testamenti disposti a favore dell'Università e con il patrimonio di fondazioni istituite a seguito di lasciti testamentari sempre in favore della stessa Università.

CONSIDERATO CHE

- ✓ Il Consiglio di Amministrazione dell'Università, nella seduta del 4 luglio 2006 deliberava di autorizzare



costituzione della "Fondazione per la promozione dello studio e della ricerca La Sapienza", con la finalità di gestione dei fondi patrimoniali, delle sopravvenienze di Fondazioni costituite presso La Sapienza, nonché di lasciti e donazioni, approvandone l'Atto Costitutivo e lo Statuto;

- la Fondazione ha acquisito la personalità giuridica con formale riconoscimento della Prefettura di Roma del 16 ottobre 2007;
- la Fondazione non ha fini di lucro e destina tutte le sue risorse al raggiungimento degli scopi istituzionali quali: diffondere la conoscenza, promuovere e sviluppare la ricerca nei più diversi e importanti settori scientifici – con particolare attenzione alle nuove tecnologie e alla sperimentazione – ed umanistici – incentivando lo studio dei più grandi letterati, storici e filosofi, italiani e stranieri; sostenere gli studenti particolarmente meritevoli nel loro percorso universitario e contribuire a far raggiungere ai migliori laureati i propri obiettivi di lavoro e di ricerca, incentivando, in entrambi i casi, gli studiosi all'ottenimento di risultati eccellenti;
- la Fondazione persegue finalità coincidenti con quelle dell'Università, limitatamente a quanto previsto dallo Statuto attualmente vigente;
- ai sensi dell'art. 2 del proprio statuto "la Fondazione, ha sede in Roma, in via transitoria e fino all'insediamento della nuova sede, presso l'Università "La Sapienza" di Roma al P.le Aldo Moro 5".



A handwritten mark or signature, possibly a stylized letter or a small graphic, located in the lower right corner of the page.

Tanto premesso e considerato

SI CONVIENE E SI STIPULA QUANTO SEGUE

Art. 1 – Oggetto.

Oggetto della presente convenzione, ai sensi dell'art. 4 dello Statuto della Fondazione, è la definizione delle attività ulteriori rispetto a quelle già individuate nel medesimo art. 4, nonché la regolamentazione dell'uso, da parte della Fondazione, degli spazi e degli altri servizi necessari per lo svolgimento delle proprie attività, di seguito in dettaglio specificati.

Art. 2 – Ulteriori attività.

Alla Fondazione, oltre allo svolgimento delle attività indicate nelle premesse e meglio definite nello statuto, è, altresì, demandata:

- a) la gestione dei fondi per le attività di MuSa ("Musica Sapienza") e di attuazione del programma fissato dal Comitato all'uopo istituito, nonché l'attività volta agli acquisti di beni e servizi funzionali agli obiettivi di MuSa (es. acquisto e nolo strumenti, pagamento prestazioni artistiche, facchinaggio, ecc.);
- b) promozione di iniziative culturali e organizzazione di eventi, convegni, seminari;
- c) altre attività che verranno specificatamente individuate di volta in volta procedendo, ove necessario, anche alla modifica dello Statuto.



FONDAZIONE
ROMA SAPIENZA

Art. 3 – Spazi.

L'Università concede alla Fondazione, per l'espletamento delle suddette attività, l'uso degli spazi, arredati e funzionalmente attrezzati, ubicati presso il 1° piano del palazzo del Rettorato di cui alla planimetria allegata.

Tali spazi potranno essere utilizzati anche per lo svolgimento di tutte le attività che l'Università riterrà opportuno demandare alla Fondazione.

Art. 4 – Durata.

La durata della presente convenzione è di tre anni a decorrere dalla data di sottoscrizione.

Alla scadenza, in seguito a nuova negoziazione tra le parti, la convenzione potrà essere rinnovata.

È facoltà delle parti recedere dal presente contratto previo avviso formale da darsi almeno con sei mesi di anticipo a mezzo lettera raccomandata.

Art. 5 – Obblighi della Fondazione.

Il Presidente della Fondazione, nella qualità, si impegna ad utilizzare e conservare con diligenza i beni assegnati ed a restituire gli stessi in stato di buona conservazione.

L'uso delle strumentazioni (personal computer, stampanti, fotocopiatrice, servizio di protocollo della corrispondenza in entrata ed in uscita, ecc.) è soggetto alle regole dell'Università, che gli utilizzatori sono tenuti a conoscere.

Le attività svolte dalla Fondazione negli spazi assegnati e con attrezzature dell'Università potranno essere attuate compatibilmente con l'espletamento delle



FONDAZIONE
ROMA SAPIENZA



11/10/2011

istituzionali dell'Università, che rimarranno sempre prioritarie.

Art. 6 – Relazione annuale delle attività.

Il Presidente pro-tempore della Fondazione si impegna a presentare annualmente al Magnifico Rettore una relazione esplicativa dell'attività svolta.

Art. 7 – Rimborso spese di gestione.

La disponibilità dei supporti logistici messi a disposizione per le esigenze della Fondazione comporta l'impegno alla corresponsione a favore dell'Università di un importo annuo forfetario stabilito in euro 6.000,00. Tale somma dovrà essere versata anticipatamente entro 1 mese dalla data di sottoscrizione del presente atto e alla stessa scadenza per gli anni successivi.

Art. 8 – Personale.

Il Presidente della Fondazione risponde dell'operato del proprio personale. Dichiara di conoscere e di accettare i Regolamenti in vigore presso l'Università e tutte le possibili future variazioni nonché di informare e vigilare affinché il personale della Fondazione si adegui a tali norme.

Art. 9 – Registrazione.

Il presente atto verrà registrato in caso d'uso.

Art. 11 – Foro competente.

Per ogni controversia, che non possa essere risolta amichevolmente, sarà competente il Foro di Roma.



FONDAZIONE
ROMA SAPIENZA



113

Art. 12 – Norme di rinvio.

Per tutto quanto non previsto dal presente atto si fa espresso rinvio alla normativa attualmente vigente.

- 2 MAR. 2009

IL MAGNIFICO RETTORE

Prof. Luigi FRATI

IL PRESIDENTE DELLA FONDAZIONE

Prof. Renato GUARINI



Handwritten signature of Luigi Frati in black ink.

Handwritten signature of Renato Guarini in black ink.

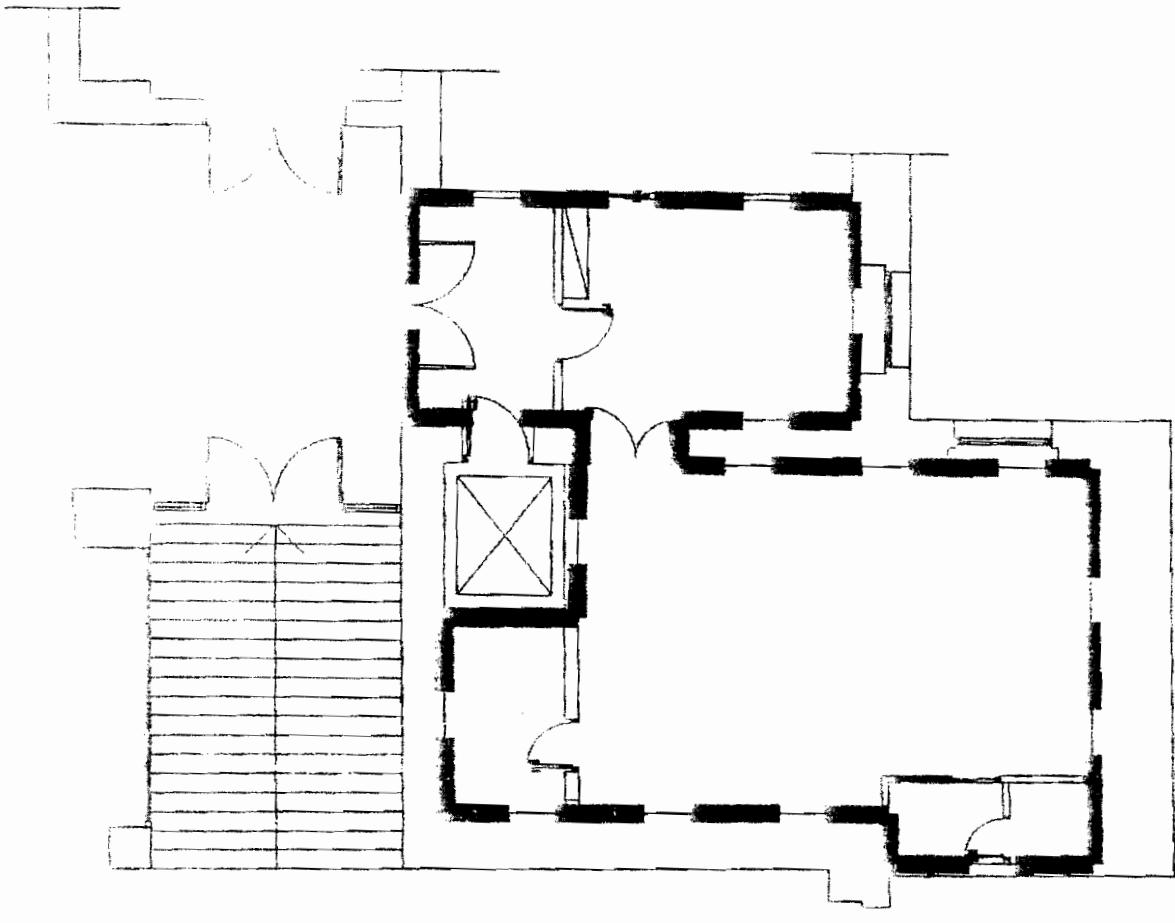

"FONDAZIONE SAPIENZA"
PIANO PRIMO EDIFICIO DEL RETTORATO
SUPERFICIE MQ 60.75



FONDAZIONE
ROMA SAPIENZA

Relazione sulle attività della Fondazione Roma Sapienza Anno 2010

Fondazione per la promozione dello studio e della ricerca La Sapienza

IL PRESIDENTE

Piazzale Aldo Moro, 5 – 00185 R O M A

www.fondazione-sapienza.it info@roma1.it

fondazione-sapienza@roma1.it



Indice

1) Premessa.....	pag. 3
2) Modifiche di Statuto.....	pag. 4
3) Borse e premi conferiti nel 2010.....	pag. 5
4) Iniziative culturali e manifestazioni.....	pag. 9
4.1 <i>“Palestra dei passi sognati”</i>	pag. 9
4.2 <i>Manifestazione Sapienza Ricerca under 40</i>	pag. 9
4.3 <i>Premio Letterario-Scientifico Nazionale “loSCRITTOOio”</i>	pag. 9
4.4 <i>Manifestazione 50 anni dalla scomparsa del prof. Marcello Piacentini</i>	pag.10
4.5 <i>Viaggi, mostre e convegni alla scoperta delle eccellenze della Sapienza in Italia e nel mondo</i>	pag.10
4.6 <i>Proposta di Convegno di studi (Il concetto di “Sapienza”. Significato – Storia – Prospettive) – Prof. Mario Liverani</i>	pag.11
4.7 <i>Accettazione donazione Maestro Luigi Tilocca</i>	pag. 11
4.8 <i>Collaborazione con Musica Sapienza</i>	pag. 12
5) Iniziative per attivare nuove fonti di finanziamento e di sostegno alla Fondazione.....	pag.15
6) Le problematiche da affrontare.....	pag.16
6.1 <i>Altre Fondazioni</i>	pag.16
6.2 <i>Soluzione della problematica relativa ai beni immobili di proprietà della Sapienza</i>	pag. 16
7) Conclusioni.....	pag. 17



1) Premessa

Il Consiglio d'Amministrazione nell'attuale composizione ha ultimato il suo mandato triennale, essendo stato nominato nel 2008. L'attività operativa è iniziata il 2 marzo 2009 quando è stata sottoscritta la convenzione tra Sapienza Università di Roma e Fondazione, avente ad oggetto la definizione delle attività diverse e ulteriori rispetto a quelle statutarie, nonché la regolamentazione dell'uso da parte della Fondazione degli spazi e di altri servizi necessari per il proprio funzionamento.

Nella relazione del 2009 ritenni opportuno ricostruire il processo della nascita della Fondazione ricordando: l'exkursus che ha condotto alla costituzione della Fondazione e dei suoi organi, le prime delibere del Consiglio d'Amministrazione della Sapienza risalenti al luglio dell'anno 2006, le varie difficoltà operative incontrate, le modifiche dello Statuto nel 2008. Evidenziai inoltre la necessità di una futura ulteriore modifica di Statuto per lo svolgimento di attività diverse rispetto a quelle previste espressamente. Nella relazione del 2009 è stato anche ricordato il lungo e certosino lavoro svolto dai nostri collaboratori per il trasferimento alla Fondazione dei fondi dei numerosi conti esistenti nel bilancio della Sapienza e per il processo di razionalizzazione del patrimonio.

Superate, pertanto, le varie fasi di assestamento normativo e organizzativo, nell'anno 2010 si è potuto operare "a regime" concentrando l'attenzione sulla razionalizzazione delle attività istituzionali ed elaborando un programma di sviluppo e di rilancio delle azioni della Fondazione.

Il Consiglio d'Amministrazione si è riunito il 18 maggio e il 20 dicembre 2010; in queste riunioni i consiglieri sono stati già informati su alcuni degli argomenti trattati in questa relazione e il Consiglio ha deliberato per quanto di sua competenza.



2) Modifiche di Statuto

Nelle precedenti riunioni del Consiglio d'Amministrazione e in quelle del Consiglio Scientifico è emersa la necessità che la Fondazione ampliasse le sue attività oltre quelle previste statutariamente nonché l'opportunità di intervenire sulla composizione del Consiglio di Amministrazione per avviare un processo di partecipazione alla Fondazione da parte di soggetti esterni privati ed istituzionali.

Il Magnifico Rettore, prof. Luigi Frati, ha condiviso in un colloquio informale le linee generali delle modifiche di Statuto da me illustrate; in seguito il Senato Accademico (nella seduta del 9 novembre) e poi il Consiglio di Amministrazione (nella seduta del 23 novembre) hanno deliberato di invitare la Fondazione Roma La Sapienza ad ampliare le attività di competenza mediante una modifica dello Statuto vigente e, in particolare, di integrare l'art. 4 "Scopi e attività" prevedendo, tra l'altro, la gestione di strutture universitarie, la promozione di attività culturali, ricreative e sportive, la promozione della valorizzazione del patrimonio archeologico della Sapienza con mostre, convegni e visite guidate ai siti, l'istituzione e la promozione di Associazioni e Circoli per il personale della Sapienza in servizio e in quiescenza e per i laureati della Sapienza. Le dette delibere sono state consegnate al Notaio affinché venisse evidenziato che le modifiche di Statuto sono state redatte anche alla luce dell'espresso invito da parte degli organi collegiali rappresentativi dell'Amministrazione universitaria.

La tematica relativa alla partecipazione del Rettore al Consiglio di Amministrazione della Fondazione è stata risolta nel senso che il Rettore, o suo delegato, è membro di diritto del Consiglio di Amministrazione.

Pertanto gli aspetti più importanti di modifica dello Statuto sono relativi all'art. 1 "Origine e denominazione", all'art. 4 "Scopo e attività", all'art. 11 "Consiglio di Amministrazione" e all'art. 12 "Poteri del Consiglio di Amministrazione".

Le modifiche, approvate dai Consiglieri nella seduta del 20 dicembre 2010, ufficializzate con atto pubblico, sono state depositate il 31/01/2011 presso la Prefettura di Roma per l'inserimento nell'apposito registro delle persone giuridiche.



3) Borse e premi conferiti nel 2010

Nel corso dell'anno 2010 la Fondazione Roma Sapienza adempiendo alle delibere del Consiglio d'Amministrazione del 17 dicembre 2009 e del Consiglio Scientifico del 22 dicembre 2009 ha pubblicizzato le procedure stabilite per l'assegnazione di nove borse di studio e ventuno premi, conferendo in totale 14 borse e 21 premi, come di seguito illustrato:

- Due borse di studio per tesi di laurea all'estero di € 15.000,00 ciascuna, finanziate con i proventi derivanti dall'eredità TORELLI-FIACCADORI", da destinare agli studenti della facoltà di Economia. Ne sono state assegnate tre del valore di € 10.000,00 ciascuna.
- Una borsa di studio per tesi di laurea all'estero di € 8.000,00, intitolata a "RAFFAELE BASTIANELLI", finanziata con i proventi derivanti dall'eredità Bastianelli, da destinare agli studenti in Medicina e Chirurgia. Non è stata assegnata.
- Due borse di studio di € 5.000,00 ciascuna, finanziate con i proventi derivanti dall'accorpamento di eredità non autosufficienti, le cui ragioni originarie dei donatori sono attualmente ineseguibili, da destinare ai migliori laureati specialistici/magistrali delle Facoltà di Filosofia, Lettere e Filosofia, Scienze Umanistiche e Studi Orientali. Ne sono state assegnate sei del valore di € 1.666,67 ciascuna.
- Quattro borse di studio di € 2.500,00 ciascuna, intitolate alla memoria dei "Coniugi Ernesto e Iole DE MAGGI", finanziate con i proventi derivanti dall'eredità Ernesto De Maggi, da destinare a studenti, figli di dipendenti dell'Università La Sapienza di Roma in servizio o in quiescenza, di cui due iscritti alla Facoltà di Scienze Matematiche, Fisiche e Naturali e due iscritti alla Facoltà di Medicina e Chirurgia. Ne sono state assegnate tre del valore di € 2.500,00 agli studenti di Scienze e due di € 1.250,00 agli studenti di Medicina.
- Un premio di € 3.500,00, intitolato alla memoria di "Saul DARCHINI, Guido DE RUGGIERO, Adelaide ZEDDA CORRIAS, Nunzio ALMIRANTE, Luigi AMBROSI, Antonio MARCHI, Vittore MARCHI, Giovanni GENTILE", finanziato con i proventi derivanti dai relativi lasciti testamentari, da destinare ai laureati nell'area disciplinare di Filologia. Ne sono stati assegnati due di € 1.750,00 ciascuno.
- Tre premi di € 4.000,00 ciascuno, intitolati alla memoria di "Ugo BORDONI, Giovanni CAROSIO, Tito CIANCARELLI, FINOCCHIARO E CAVALLUCCI, Carlo MAZZETTI, Teresa GIANOLI VIRGILI, Guido MANCINI, Franco BENEDETTI", finanziati con i proventi derivanti dai relativi lasciti testamentari, da destinare ai laureati nell'area disciplinare di Ingegneria.
- Due premi € 5.000,00 ciascuno, intitolati a "ANTONIO VENTURA", finanziati con i proventi derivanti dall'eredità "Giuseppe Ventura", da destinare agli studenti laureati della facoltà di Ingegneria. Ne sono stati assegnati quattro di € 2.500,00 ciascuno.



- Due premi di € 4.000,00 ciascuno, intitolati alla memoria di “Raffaele AMBROSIO, Lorenzo CAVEDONI, Giuseppe STAMPACCHIA, Quirino DI MARZIO, Alfredo Maria DOMINEDO’, Maria Dina GORI, Enrico GRASSO, Giovanni Battista RIZZO, Orazio DI LORENZO, Caterina MILANA, Giovanni Battista GRASSI, Luigi SPOLVERINI, Giovanni MAGGI, Ettore ROLLI”, finanziati con i proventi derivanti dai relativi lasciti testamentari, da destinare a laureati in Medicina e Chirurgia, specializzati in Medicina interna o Gastroenterologia o Cardiologia. Ne sono stati assegnati uno di € 4.000,00 e due di € 2.000,00 ciascuno.
- Un premio di € 4.000,00, intitolato “FEDERICO ORSINGER”, finanziato con i proventi derivanti dalla raccolta fondi promossa alla memoria di Federico Orsinger, da destinare a laureati italiani e stranieri di una qualunque Università italiana. Ne sono stati assegnati due di € 2.000,00 ciascuno.
- Premio di laurea di € 1.000,00, promosso alla memoria del socio Lion “ATTILIO MUSCA”, da destinare a laureati della Facoltà di Giurisprudenza di questa Università che abbiano presentato la miglior tesi di laurea in Diritto Penale.
- Due premi di € 4.000,00 ciascuno, intitolati alla memoria di “Benigno DI TULLIO, Albuzio LUCCHETTI, Nicola SPANO, Giovanni Battista ZANARDO, Francesco BRANDILEONE, Francesco LORIGA, Guglielmo REISS ROMOLI, Nicola GARRONE, Giovanni WANDERLING, Marcello BOLDRINI, Giorgio MORTARA, Guido CASTELNUOVO”, finanziati con i proventi derivanti dai relativi lasciti testamentari, da destinare ai laureati nell’area disciplinare di Giurisprudenza. Ne è stato assegnato uno di € 4.000,00.
- Tre premi € 5.000,00 ciascuno, intitolati a “GIUSEPPE AYALA”, finanziati con i proventi derivanti dall’eredità “Folli Ayala”, da destinare a specializzandi in Neurologia, Psichiatria e Psicologia clinica della facoltà di Medicina e Chirurgia.
- Quattro premi biennali di € 7.745,15 ciascuno, alla memoria del Prof. “DECIO SCURI”, da destinare a specialisti in Otorinolaringoiatria, specializzati presso la facoltà di Medicina e Chirurgia. Non sono stati assegnati.

Una particolare procedura è stata adottata per il patrimonio

- TOMASSONI-CHISESI, per il quale in considerazione dell’entità delle rendite finanziarie, in accordo con il dipartimento di Fisica, sono stati banditi due premi internazionali, così assegnati alla ricerca scientifica:
 - Premio di 80.000,00 € intitolato alla memoria di “Felice Pietro Chisesi e Caterina Tomassoni” assegnato al Prof. Alex ZUNGER;
 - Premio di 40.000,00 € intitolato alla memoria di “Caterina Tomassoni e Felice Pietro Chisesi” assegnato al Prof. Massimo INGUSCIO.

Il Presidente ha provveduto alla nomina delle commissioni esaminatrici che hanno concluso i propri lavori entro il 31 maggio per consentire l’organizzazione della manifestazione di



consegna. Nel prospetto è riportata la distribuzione delle borse e dei premi con riferimento alle singole eredità. Sono, inoltre, compresi gli assegni di ricerca e i premi Under 40.

AREA	PATRIMONIO				RENDITE UTILIZZABILI				N° BANDI E PREMI ANNO 2010 EROGATI	IMPORTI BANDI E PREMI ANNO 2010 EROGATI
	INVESTIMENTI	TITOLI (Valore Nominale)	BANCA C/C	TOTALE	CEDOLE INTERESSI MATURATE ANNO 2010	RENDITE NETTE DA IMMOBILI ANNO 2010	RENDITE ANNI PRECEDENTI	TOTALE		
Lettere/Filosofia/ Fondazione Gentile	€ 103.682,01	€ -	€ 40.234,62	€ 143.916,63	€ 1.957,05	€ -	€ 1.542,95	€ 3.500,00	2	€ 3.500,00
Chimica/Medicina/ Fondazione Maggi/Rolli	€ 220.933,98	€ -	€ 91.179,63	€ 312.113,61	€ 4.498,46	€ -	€ 3.501,54	€ 8.000,00	3	€ 8.000,00
Otorinolaringoiatria *	€ 188.527,64		€ 27.709,17	€ 216.236,81	€ 3.213,30	€ -		€ 3.213,30	0	€ -
Ingegneria/Gianoli/ Virgili/Benedetti	€ 328.941,84	€ 2.000,00	€ 129.808,07	€ 460.749,91	€ 6.644,29	€ -	€ 5.355,71	€ 12.000,00	3	€ 12.000,00
Giurisprudenza/ Economia/ Statistical/ Castelnuovo	€ 298.618,19	€ 5.000,00	€ 72.134,22	€ 375.752,41	€ 5.763,47	€ 13.805,44	€ 22.631,09	€ 42.200,00	1	€ 42.200,00
Varie/ Gabioli	€ 418.509,85	€ -	€ 79.537,72	€ 498.047,57	€ 7.542,68	€ 7.525,08	€ 9.932,24	€ 25.000,00	12	€ 25.000,00
Ayala Giuseppe	€ 267.358,21	€ -	€ 51.745,42	€ 319.103,63	€ 5.114,28	€ 29.533,45		€ 34.647,73	4	€ 34.100,00
Eredità Bastianelli	€ 221.490,80	€ -	€ 37.164,67	€ 258.655,47	€ 3.854,76	€ -	€ -	€ 3.854,76	1	€ 3.000,00
Ventura Antonio	€ 748.248,95	€ 172.000,00	€ 115.896,93	€ 1.036.145,88	€ 14.925,43	€ -		€ 14.925,43	4	€ 10.000,00
Torelli Fiaccadori	€ 1.339.394,19	€ 769.000,00	€ 90.947,87	€ 2.199.342,06	€ 28.884,82	€ -	€ 23.215,18	€ 52.100,00	5	€ 52.100,00
Tomassoni Chisesi	€ 670.925,62	€ -	€ 138.608,01	€ 809.533,63	€ 11.435,42	€ 189.341,13		€ 200.776,55	5	€ 166.200,00
	€ 4.806.631,28	€ 948.000,00	€ 874.966,33	€ 6.629.597,61	€ 93.833,96	€ 240.205,10	€ 66.178,71	€ 400.217,77	42	€ 356.100,00

* L'importo dei premi da erogare è stabilito nel lascito testamentario, indipendentemente dalle rendite patrimoniali

I finanziamenti per gli assegni di ricerca della Sapienza

In relazione alle osservazioni e raccomandazioni emerse nel corso delle riunioni del Consiglio di Amministrazione e del Consiglio Scientifico in merito alle necessità di non frazionare i rendimenti dei fondi della Fondazione in borse e/o premi di importi esigui e, contestualmente, di finalizzare le somme per contributi di ricerca chiaramente individuabili allo scopo di incentivare l'attività di ricerca di giovani laureandi. Si è ritenuto importante utilizzare le rendite delle aree superiori ad euro 20.000 per conferire contributi per assegni di ricerca da assegnare a studenti meritevoli, in disagiate condizioni economiche, che, avendo terminato il ciclo di dottorato, non possono, a causa della mancanza di fondi, usufruire di contributi per proseguire la loro attività di ricerca.



Tale decisione è stata oggetto di un'apposita comunicazione inoltrata al Rettore, con nota del 9 marzo 2010, con la quale sono state specificate le aree interessate al conferimenti di 6 assegni di ricerca che qui di seguito si trascrivono:

LASCITI di provenienza	ASSEGNAZIONE
Torelli-Fiaccadori	1 assegno di ricerca Facoltà di Economia SSD: Economia
AREA MISTA	1 assegno di ricerca Facoltà di Giurisprudenza SSD: IUS/10
Giuseppe Ayala	1 assegno di ricerca Facoltà di Medicina SSD: MED/25
Tomassoni - Chisesi	2 assegni di ricerca Facoltà di SS.MM.FF.NN. : SSD: FIS/01-02-03-04-05-06-07-08
AREA MISTA Giurisprudenza- Economia-Statistica	1 assegno di ricerca Facoltà: Scienze StatisticheSSD: SECS-S/03

Il conferimento degli assegni di ricerca rappresenta per l'Università un valido strumento in quanto si riflette in chiave positiva per la stessa in termini di criteri di ripartizione di fondi di FFO.

Giovedì 14 giugno 2010 nell'Aula Magna del Rettorato si è svolta la cerimonia di conferimento dei premi e delle borse di studio con l'intervento del Magnifico Rettore e la partecipazione di numerosi docenti e studenti. Al termine della cerimonia, l'Orchestra MuSa Jazz ha eseguito un concerto di musiche di D. Brubeck, C. Porter, S. Cortesi, A.c. Jobim, L. Niehaus, R. Rodgers – L. Hart.



4) Iniziative culturali e manifestazioni

4.1 “Palestra dei passi sognati”

A conclusione di un'esperienza positiva, la Fondazione ha consegnato al Dipartimento di Medicina riabilitativa, nella persona del Prof. Santilli, ordinario di medicina fisica, la somma raccolta per il progetto relativo alla riabilitazione dei bambini “Palestra dei passi sognati” Alla cerimonia ufficiale ha partecipato il Magnifico Rettore, Prof. Luigi Frati e il Presidente della Regione Lazio, Renata Polverini. L'evento è stato ripreso dal TG regionale. Le adesioni attraverso sms sono state 50.000, il che significa che altrettante persone hanno manifestato attenzione per l'attività della Fondazione: un risultato significativo quindi non solo per l'importo raccolto, ma anche per la numerosità del pubblico che ha partecipato e contribuito all'iniziativa. I proventi dell'iniziativa sono stati utilizzati per l'acquisto di una quota parte di uno “Stimolatore per stimolazioni magnetica transcranica (TMS)”, strumento terapeutico in diverse patologie del sistema nervoso con alterata funzione corticale.

4.2 Manifestazione Sapienza Ricerca under 40

Come lo scorso anno, in occasione della manifestazione Sapienza Ricerca under 40, promossa dal Magnifico Rettore ed organizzata dal Prorettore per lo Sviluppo delle attività formative e di ricerca Bartolomeo Azzaro, la Fondazione ha devoluto un contributo a favore delle migliori ricerche di eccellenza nei settori scientifico-disciplinari dell'*economia*, della *fisica* e della *medicina*. Più precisamente sono stati conferiti 3 premi di cui uno dedicato alla fisica di euro 8.000,00 (proveniente dall'eredità Tomassoni), uno dedicato all'economia di euro 3.000,00 (proveniente dall'eredità Torelli Fiaccadori) e uno dedicato alla medicina di euro 3.000,00 (proveniente dall'eredità Bastianelli).

Un'utile iniziativa alla quale la Fondazione ha fornito la massima collaborazione.

4.3 Premio Letterario-Scientifico Nazionale “loSCRITTOio”

Si è trattato di una manifestazione a costo zero in quanto il premio consisteva nella pubblicazione dei lavori migliori in un volume finanziato da UniCredit e dal Comune di Rieti.



Vi è stata una grande partecipazione tant'è che sono pervenuti circa 80 elaborati da tutta Italia. Un'intensa e proficua collaborazione è stata profusa dal Prof. Luca Serianni. Sono state organizzate due manifestazioni: una alla Sapienza – Sala Odeion – Museo dell'Arte Classica, il 30 novembre, e una a Rieti presso la Biblioteca Comunale Paroniana, l'11 dicembre, in conseguenza del contributo elargito dal Comune di Rieti. Iniziativa, suggerita da Maurizio Spoliti e Carla Toderò, importante per il grande interesse dimostrato dai giovani e per l'immagine della Fondazione, che ha impegnato le sue strutture. In generale attività di questo genere, seppure non rappresentino un significativo contributo da un punto di vista scientifico, sono però molto importanti dal punto di vista del coinvolgimento dei giovani.

4.4 Manifestazione 50 anni dalla scomparsa del prof. Marcello Piacentini

La manifestazione, organizzata d'intesa con l'Accademia di S. Luca e sponsorizzata da Roma Capitale e Ente Eur, si è svolta nei giorni 16 e 17 dicembre 2010 e ha visto una massiccia partecipazione. Pertanto si sono tenuti più incontri, uno presso la Facoltà di Architettura di Valle Giulia, uno presso l'aula magna dell'Accademia Nazionale di S. Luca e l'ultimo conclusivo presso l'aula magna della Sapienza. Al termine della manifestazione l'orchestra MuSa ha eseguito brani di musicisti degli anni '30 (Alfredo Casella, Goffredo Petrarsi, Ildebrando Pizzetti e Ottorino Respighi) con un collegamento, illustrato dal Prof. Franco Piperno e dal Maestro Francesco Vizioli, tra i contenuti dell'architettura dell'epoca e i brani musicali eseguiti.

4.5 Viaggi, mostre e convegni alla scoperta delle eccellenze della Sapienza in Italia e nel mondo ("Scavi delle pendici nord-orientali del Palatino", Mostra su Van Gogh, ecc.)

La Sapienza vanta numerose eccellenze nel campo della ricerca archeologica, in Italia e nel mondo, forse poco conosciute. Pertanto la Fondazione ha ravvisato l'opportunità di organizzare visite guidate. A oggi una prima visita è stata realizzata al Palatino (referente Prof.ssa Clementina Panella), una seconda ai Musei Vaticani. Un'apposita Commissione preparerà un programma di conferenze sugli scavi e di visite, per presentare siti archeologici



sia in Italia che all'estero (si tratta comunque sempre di scavi della Sapienza). Il progetto ha riscosso molto interesse da parte della Comunità Accademica.

4.6 Proposta di Convegno di studi (Il concetto di "Sapienza". Significato – Storia – Prospettive) – Prof. Mario Liverani

Il convegno proposto dal prof. Mario Liverani potrebbe articolarsi in due parti: una di taglio storico e una sulle prospettive della "Sapienza" nella modernità e nel futuro sviluppo della cultura e della ricerca scientifica. La prima parte dovrebbe comprendere relazioni sulle antiche sapienze vicino-orientale (egiziana e mesopotamica), biblica, cinese e indiana. La seconda parte, invece, dovrebbe essere articolata nei vari settori del sapere in modo da dare uno spazio adeguato a tutte le Facoltà per chiarire come si pongono i rapporti tra conoscenza e ricerca, tra tradizione e innovazione, tra specialisti e società.

Si tratta di un'iniziativa che potrebbe coinvolgere molti colleghi, specie coloro andati in pensione di recente.

Nel progetto possono avere spazio studiosi specialisti e ricercatori dei diversi settori.

L'impegno nel progetto durerà un intero anno, al termine del quale si terrà un convegno finale.

Ciascuno potrà individuare un tema nel proprio campo (medicina, economia) e dare un contributo che coinvolge più colleghi e studiosi.

4.7 Accettazione donazione Maestro Luigi Tilocca

Il Maestro Tilocca, pittore contemporaneo di grande spessore, ha manifestato la volontà di donare alla Fondazione una collezione di circa 30 quadri della sua produzione (dell'ultimo trentennio).

La collezione sarà esposta nei locali del Dipartimento di Scienze Anatomiche, Istologiche, Medico Legali e dell'Apparato Locomotore.



4.8 Collaborazione con Musica Sapienza

In relazione a quanto stabilito dalla convenzione del 2/03/2009 tra la Sapienza Università di Roma e la Fondazione Roma La Sapienza, ai sensi dell'art. 2) lett. a) "ulteriori attività", alla Fondazione è stata demandata la gestione dei fondi per le attività MuSa anche per l'anno 2010.

Come stabilito dalla convenzione i concerti di MuSa per manifestazioni istituzionali e ufficiali dell'Università sono stati organizzati dal Settore eventi della Sapienza, mentre per i concerti svolti su richiesta di enti e organismi esterni è stato necessario stipulare apposite convenzioni e contratti. In particolare sono stati stipulati 25 contratti per i seguenti avvenimenti:

22 Gennaio 2010

Musa Wind Ensemble per Congresso "Malattie rare di interesse ematologico e farmaci orfani in età pediatrica"
-Aula Capozzi Dipartimento di Scienze Odontostomatologiche-

1 Febbraio 2010

Concerto Mare Musa per Conferenza Secoa "Solutions for Environmental Contrast in Coastal Areas"
-Sala Prove Musa-

3 Febbraio 2010

Concerto Mare Musa per Inaugurazione Mostra Libri Antichi e Rari delle Biblioteche dell'Ast
-Aula Magna-

26 Marzo 2010

Concerto di Pasqua: La Sapienza festeggia la Pasqua... Tra Sacro e Profano: Musa Classica, Musa Jazz e Musa Coro di Fisica
-Aula Magna-

13 Maggio 2010

Cerimonia dedicata alla realizzazione della Palestra dei Passi sognati e Concerto di Musa Jazz
-Aula Marino-Zuco del Dip. di Scienze dell'Apparato Locomotore-

15 Maggio 2010

Notte dei Musei

Concerto Inaugurale delle Orchestre di Musica Sapienza in Aula Magna e 9 Musei della Sapienza aperti per l'occasione.
-Città Universitaria-

19 Maggio 2010

Musiche e danze indonesiane alla Sapienza
-Aula Magna-

8 Giugno 2010

Concerto Musa Classica La scena e lo schermo....Passeggiata tra musiche per il Cinema e il Teatro
-Antico Circolo Tiro A Volo-



14 Giugno 2010

Concerto Musa Jazz – Cerimonia consegna premi e borse di studio Fondazione Roma Sapienza

-Aula Magna-

19 Giugno 2010

Musa Jazz per la Festa Europea della Musica

-Casa Del Jazz-

20 Giugno 2010

Musa Classica per la Festa Europea della Musica

-Palazzo Massimo-

23 Giugno 2010

Musa Classica per la Conferenza Internazionale sulla Scienza della Sostenibilità

-Chiosstro di San Pietro in Vincoli-

19 Luglio 2010

Musa Wind Ensemble per Inaugurazione Convegno Aih (Asociacion Internacional de Hispanistas)

-Aula Magna-

20 Luglio 2010

Cena Conviviale del Rettore per tradizionale saluto in occasione delle vacanze estive e Concerto di Musa Jazz

-Area del Castro Laurenziano, Via Scarpa 14/16-

20-21-22 Luglio 2010

Porte Aperte alla Sapienza 2010

13 Settembre 2010

Musa Jazz per X International Conference on Nanostructured Materials

-Aula Magna-

7 Ottobre 2010

Musa Jazz per Congresso Associazione Italiana Studio Fegato

-Aula Magna-

13 Ottobre 2010

Convegno “Sfide Politiche, Economiche e Culturali della Ricerca, dell’innovazione e della Formazione. Fatti e riflessioni in omaggio ad Antonio Ruberti nel decennale della scomparsa” - Alla Presenza del Presidente della Repubblica Giorgio Napolitano

-Aula Magna-

18 Ottobre 2010

Musa Jazz per Workshop European Semiconductor Industry Association (Esia). Due giornate sulla Micro e Nano Elettronica

-Chiosstro di San Pietro in Vincoli-

20 Novembre 2010

Musei in Musica alla Sapienza

Musa Jazz -Aula Magna-

Musa Classica: -Museo Nazionale Romano Terme di Diocleziano-

-Museo di Geologia-

-Museo di Mineralogia-



07 Dicembre 2010

Musa Classica in Concert per Symposium on prospects in The Physics of Discrete Symmetries (Discrete 2010)

-Aula Magna-

09 Dicembre 2010

Musa Jazz per Rome Rehabilitation 2010 – XIX Congresso Nazionale Società Italiana dei Clinici del dolore (S.I.C.D.)

-Centro Congressi Hotel Ergife-

16 Dicembre 2010

Saluti di fine Anno e Auguri alla Comunità Universitaria

-Aula Magna-

17 Dicembre 2010

Musa Classica per il Convegno Marcello Piacentini – Roma 1881-1960

-Aula Magna-

19 Dicembre 2010

Coro Diego Carpitella

-Orto Botanico-



5) Iniziative per attivare nuove fonti di finanziamento e di sostegno alla Fondazione

Nel corso dell'anno 2010 la Fondazione si particolarmente impegnata a cercare nuove fonti di finanziamento e individuare nuove modalità di sostegno economico; con la consulenza della Dott.ssa Annalisa Massacesi è stato formulato un progetto grafico di pubblicizzazione dell'attività della Fondazione e predisposto un programma di nuove attività, come si desume dalla nuova brochure. In particolare sono state individuate le modalità per dare un sostegno:

- Dai un libero contributo alla Fondazione;
- Diventa socio sostenitore della Fondazione, aderendo all'operazione "Adotta uno studente della Sapienza Università di Roma";
- Diventa socio sostenitore dell'operazione 5X1000 a favore della Fondazione;
- Iscriviti al Circolo Laureati Sapienza;
- Iscriviti al Circolo Ex Docenti e Professori emeriti Sapienza;
- Diventa un grande partner della Fondazione.

Si ritiene che l'attivazione del Circolo dei Laureati Sapienza e del Circolo Ex Docenti e Professori emeriti Sapienza possa assicurare una larga adesione e significativi contributi alle attività culturali e scientifiche della Fondazione.

Nel contempo sono stati anche presi contatti informali con altre Fondazioni ed enti constatando attenzione e sensibilità alle nostre attività. In particolare sono già in fase di concreta realizzazione le disponibilità di Fondazione Telecom Italia, Fondazione Vodafone Italia e GE Healthcare, ed è stato constatato che la modalità di sostegno che trova maggiori adesioni è "Adotta uno Studente della Sapienza Università di Roma".



6) Le problematiche da affrontare

6.1 Altre Fondazioni

Problema ancora aperto è quello volto a far confluire le altre Fondazioni, aventi un proprio CdA, nella Fondazione Roma Sapienza. Per il raggiungimento dell'obiettivo è necessaria una delibera specifica dei rispettivi CdA delle singole Fondazioni.

Si riporta l'elenco delle suddette Fondazioni:

- Fondazione La Sapienza – Giuseppe Ungaretti;
- Fondazione D'Addario Raffaele;
- Fondazione Lattuca Achille;
- Fondazione Eleonora Lorillard Spencer Cenci;
- Istituto Pasteur – Fondazione Cenci Bolognetti.

6.2 Soluzione della problematica relativa ai beni immobili di proprietà della Sapienza

Il CdA della Sapienza, nella seduta del 14 settembre 2010, ha deliberato di “confermare il mantenimento della proprietà dei cespiti in capo all'Università” e di “confermare la gestione diretta dei cespiti da parte degli Uffici dell'Università con trasferimento alla Fondazione Roma La Sapienza delle rendite immobiliari, destinate al conferimento di premi e/o borse di studio, al netto delle spese di gestione da quantificarsi, anche transattivamente, con uno specifico atto convenzionale a favore del bilancio universitario”.

In attuazione del deliberato consiliare in data 10 marzo 2011 è stato sottoscritto dal Magnifico Rettore della Sapienza e dal Presidente della Fondazione Roma Sapienza, nelle rispettive qualità, un atto integrativo, della convenzione in essere stipulata in data 2 marzo 2009, avente a oggetto la definizione delle attività a cura della Fondazione nonché la regolamentazione degli spazi messi a disposizione dell'Università. Con tale atto è stato convenuto che “Le spese per la gestione diretta da parte degli uffici dell'Università “La Sapienza” dei cespiti immobiliari, pervenuti a titolo di eredità/legati/donazioni e le cui rendite sono destinate all'erogazione di Premi e/o Borse di Studio a cura della Fondazione Roma Sapienza, si



quantificano in una percentuale pari al 5% annuo delle predette rendite al netto degli oneri tributari e fiscali.

L'Università provvederà al trasferimento delle somme decurtate come sopra alla Fondazione per il perseguimento dei suoi fini istituzionali”.

7) Conclusioni

Come ho ricordato nella premessa il Consiglio di Amministrazione, nell'attuale composizione, essendo stato nominato nel 2008, ha ultimato il suo mandato triennale anche se la vera attività operativa è iniziata nel marzo 2009 con la sottoscrizione della convenzione tra Sapienza Università di Roma e la nostra Fondazione.

In questo triennio la Fondazione, superata la prima fase di insediamento, ha attraversato fasi di assestamento normativo ed organizzativo e soltanto nel 2010 si è potuto operare a “regime”.

Nel triennio ci siamo tutti impegnati per organizzare e svolgere le attività istituzionali e raggiungere gli obiettivi prefissati. Lo spirito di servizio di tutti e molte armoniche collaborazioni sono state necessarie per la realizzazione di attività particolarmente importanti. E' pertanto mio dovere ringraziare tutti i componenti del Consiglio di Amministrazione, i membri del Consiglio Scientifico e tutti i collaboratori che con grande impegno e massima disponibilità hanno quotidianamente permesso l'attività della Fondazione. In noi tutti è stato sempre presente il senso dell'appartenenza alla Comunità Accademica e il dovere di operare per far progredire la ricerca e sostenere gli studenti e i giovani ricercatori.

Le sfide del futuro riguardano in primo luogo l'impegno per reperire nuove e diverse risorse finanziarie per la Fondazione. Personalmente ritengo che le azioni già intraprese per attivare i finanziamenti di altre Fondazioni o Enti siano passi importanti in questa direzione. Le modalità individuate per raccogliere liberi contributi a favore della Fondazione hanno già dato dei risultati importanti e crediamo che l'operazione “Adotta uno studente della Sapienza Università di Roma” e le operazioni dei Circoli dei Docenti e dei Laureati possano essere anche l'occasione per fare della Fondazione il luogo dove si promuove cultura e si sviluppano dialoghi interdisciplinari sulle problematiche più attuali della nostra società.



Per raggiungere i nostri obiettivi è anche necessaria una intensa collaborazione con le facoltà e i dipartimenti della Sapienza; a tal fine è stata svolta da parte della Fondazione una prima fase di lavoro analizzando le possibili fonti di finanziamento per un piano di sviluppo di fundraising istituzionale, esplorando le opportunità esistenti nell'ambito delle Fondazioni bancarie e nelle Fondazioni di enti, imprese pubbliche e private.

Questa collaborazione vuole essere un contributo per far fronte alla scarsità di risorse finanziarie dell'Università. E' importante sottolineare che la Fondazione deve essere considerata da tutte le strutture universitarie una "preziosa risorsa" in cui credere e un punto di riferimento per realizzare progetti, iniziative e proposte a garanzia del progresso e del futuro della Sapienza.